中華民國十八年十二月十六日（日刊）THE MAN CHOU PAO 星期一 舊曆己巳十八年十一月十六日 NO.2504 (一)

滿洲報

第三種郵便物認可大正十一年七月廿四日 發行人 西片朝三 編輯人 金念曾 印刷人 金恭書

（本報價目）每份現大洋五分每月現大洋一圓一角三個月現大洋三圓二角六個月現大洋六圓二角全年現大洋十二圓郵費免票郵票不收（廣告刊費）一行十二字起碼一日每行現大洋一圓特別及長期者另議

大連市山縣通一四二番地
發行所 中日合辦 滿洲報社
電話 編輯部（長）七五一三番 經理部 四〇三四番 社長室 二一八一四
振替貯金口座（大連）三、七三番

THE MAN CHOU PAO SHE
142 Yamagatadori, Dairen, Manchuria, China.

昭和四年十二月十六日

蔡運升已到伯力開始交涉
赤軍竟爾攻擊扎蘭木特（瀋陽電話）
飛機又在各處窺探不已
又煽動海拉爾發生衝突

俄未停軍事行動

文化社得哈電蔡運生十三日已到伯力與俄方代表西馬諾夫斯基及梅爾呢古在從事和平談判同時胡毓坤軍長十三日晚自博克圖來電稱十二日晨六時有俄騎兵百餘名攻我扎蘭木特該地距蘭邊三百四十二公里東廿里之小站與我軍戰一小時始行退去十三日俄飛機來我免渡河一帶偵查可見俄仍未停止軍事行動耳

海拉爾形勢可危

哈爾濱電現在海拉爾之內蒙保衞團由一二野心王公統帶自由行動說一方俄之青年黨現已得俄方接濟槍械子彈亦甚充足擬武力佔攻海拉爾根據地自十三日始青年黨已向海拉爾進發恐不日將發生衝突

赤軍據境之一證

又電哈日領館十三日接滿站日領館第一次來電該電由俄文嚴密檢查經海參威轉道哈爾濱我海滿一帶當由此可證爲赤軍佔據云

電告敵軍又來攻

博克圖胡毓坤元戌電萬急遼寧司令長官張卜鈞督辦萬鈞鑒頃據騎兵旅張旅長報稱據第九團徐團長報告文日晨六時有敵騎兵百餘名乘拂曉攻扎蘭木特東廿里小站我之第三連該連與敵接戰一小時敵遂退去於元日敵飛機又來免渡河一帶偵查等情除飭嚴加戒備勿稍忽外等情報告前來特此電聞軍長胡毓坤元戌叩

俄機數架到密山

馬橋河電十一日午有俄飛機數架到密山盤旋甚久

俄機又入免渡河

博克圖電十三日午俄飛機一架入免渡河偵查盤旋約廿分鐘始去

攻扎蘭戰一小時

博克圖電十二日晨六時俄軍騎兵百餘名攻扎蘭木特東廿里小站當即發生衝突歷一時俄兵始退去云

國際列車之乘客

哈爾濱電十三日自哈開出國際列車僅通到博克圖一行中有美日副領事各一人德英領事代表各兩人法意領事之代表各一人日本武官一人新聞記者二人云

交涉陷困難說
我方要求呼倫貝爾撤兵
俄謂爲蒙古軍不能干預

中俄交涉已經蔡運升在伯力開始關於議定項目中撤退國境兩國軍隊一節我方要求呼倫貝爾撤兵俄方則謂該地乃蒙古軍非俄國所能干預因之十三日哈埠又傳交涉陷於困難說云（十五日哈爾濱專電）

國際列車開到免渡河
再行前進碍難保障安全
但仍擬照預定往目的地

因前途不安行抵博克圖之國際列車一行在該地與華方交涉通過戰地一方努力調查狀況之結果判明中國軍隊之配置係至牙克石十三日赤軍約千名又襲免渡河與牙克石間我軍遂在免渡河張設戰線直至海拉爾線路並無故障又海拉爾萬民間前此戰鬥之際鐵路破壞刻經俄方修復故向可開至滿洲里一方彼一行於午餐後與第二軍長胡毓坤交涉之結果胡於司令部招待領事館關係者對種種求諒解終至容納外人方面之希望於中國完全守備區域內准由軍隊保護開至免渡河惟若再向前行則碍難保障完全因之一行十四日午後暫向免渡河出發矣又中國官憲均當外人面前努力解釋自國所處之地步並派劉警察署長至車內列舉暴俄之非人道的行爲並詳細說明被害之程度又爲謀外交上之宣傳計將自國軍隊中肆行掠奪者在車站站台梟首示衆一方於免渡河牙克石間更謀買收赤軍在免渡河站以電話聯絡市中尚稱平穩云（十五日博克圖聯合電）

國際列車十四日午後二時由博克圖出發六時到免渡河即向該地軍事當局開始交涉華當局頻行挽留一行然一行堅持貫澈初衷之方針備十五日一日在當地迎俄待美領事交涉結果之電報後即於豫定十五日朝以機關車居先揭以日美法之國旗排除萬難開往目的地云（十五日免渡河聯合電）

電訓國際列車
勿往危險區

哈爾濱領事團因赴免渡河之國際調查團之請示十五日開緊急全體會議結果決由領事團考究善策以訊海拉爾以西外僑之安否已電訓國際列車勿自行駛往危險區域（十五日哈爾濱專電）

出席縮軍會議
日又增全權
物色相當人員

縮軍會議日本全權增加一名之件已決定爲駐比大使茲又擬再增一名共爲四名電若槻全權徵求可否之意轄已接其覆電現正物色相當人材中

尚未令軍艦
向中國出動
然已調查完畢

關於中國時局據十三日英海軍當局發表現在雖尚未命毛耳他軍港之巡洋艦或驅逐艦準備向中國出發但對中國時局英國應派何種必須增援駐華艦隊之軍艦則已調查完畢矣（十五日倫敦專電）

唐軍先鋒在信陽北
與劉軍對峙中
閻表明態度徐何倘曖昧
與韓亦無充分之聯絡

唐生智軍之侵鄂因閻錫山之表明反唐徐源泉及何健態度之曖昧並與韓復渠無充分之聯絡遂致大受挫折頓無活氣唐軍現配置於鄭州許昌間先鋒在信陽以北與劉峙軍對峙中（十五日北平專電）

晉軍乘車到新鄉
警備黃河北岸
趙戴文致電蔣朱
閻錫山決意討唐生智

以唐生智爲中心之反蔣軍初係集各軍而成者茲何健徐源泉等甚反對唐之個人野心而蔣亦乘機派何成濬赴漢努力開始離間反蔣軍一方閻錫山與趙戴文商震協議之結果決討唐生智據趙戴文致蔣介石及朱綬光電云

閻決討唐已在石家莊集中平漢列車並任張維雲爲總指揮派孫楊兩車向豫出動一部已於本日分乘兩列車到新鄉先警備黃河北岸云（十五日北平專電）

晉閻準備討唐已由平漢線順德附近派卅三卅九兩師向新鄉出動（十五日北平又電）

天津布戒嚴令
嚴防反動分子乘機擾亂

時局不靖反動份子有乘機跋扈之虞天津警備司令部爰由十三日夜布戒嚴令（十五日天津專電）

洛陽會議
討唐攻潼（十五日東京專電）

鄭州訊、楊杰、徐源泉、王金鈺、各部隊、均在洛陽集中、官兵府號仍爲討逆軍字樣、楊徐王連日在洛陽開會議、討唐攻洛、絕對服從中央命令、現大隊已開始向鞏縣方面前進、劉鎮華部兩師亦互相聯絡、與楊徐王各師取一致行動

孫夫人和戴傳賢
談話筆記發表
爲時局中最有關係之文字

（津稿）孫夫人宋慶齡女士、在國民黨中央委員中居於特別地位、因自十六年出國以後、對黨政概不參加、今夏因奉安歸國時、亦輒易不談時事、然外報偶發其談話、但同時則並實際的政治活動漢口發表宣言時、全無更變則證明其態度、與十六年在是以其主張之適否爲另一問題、若只以態度論、則照定而明瞭、其具政治家之風格記、交由燕大「明日之中國」也、下列談話、爲其親筆自雜誌發表者（原文爲英文）此乃孫夫人今年在國中發表之唯一文字、足爲將來重要史料、故特補錄如左

八月十日、戴季陶和他的夫人過訪孫夫人、與孫夫人談話如下

戴君首先便說他的身體壞極了、幾次想離國遠去、去年他已經打定主意要到歐洲去了、經蔣介石和其他許多朋友大家都來勸勉共襄國家的建設工作、阻止了他許久存在心裏的計劃、戴君還說、他既不爲金錢、亦不貪圖地位、只不過分擔一分黨國艱難事業的責任、此外他是沒有其他什麼動機、敢於戀棧的、我明白戴君是帶了蔣介石的使命來探我的消息的、我馬上把這些話打斷了、就說他沒有能出國、是很可惜的、他被我的話窒住了、默不作聲他的夫人便接着問我爲什麼還沒有到南京去、我回答說葬儀已經過了、我爲什麼要到南京去呢、她繼續着陳述陵園眞是美麗、您的住宅裏一切設備、都佈置好了、我們都願意您到那裏去、那末您也可以就近向政府有些貢獻、我對於他這番口齒伶俐的話、直率地答覆她說、我對於政客的生活不適合且況我在上海都沒有言論的自由難道到南京可以希望得到嗎在這個當兒、戴君似乎要立起來的神氣、嚼嚼着像是有什麼東西要給我看、同時他的手在他的口袋裏摸索了一回、後來取出一張摺着的紙他正要遞到我手裏來、我已經看清楚了、我就沖着他講那好像就是我拍給反帝國主義大同盟的電稿是南京政府不許發表的

戴、這眞是從你這裏發出去的嗎、我眞不大相信、像您這種地位、取這種態度、實在是有點不可思議、這誠然是一樁很嚴重的事啊、即使孫先生處於這種環境之下、也是要取這種態度的、

宋、這是唯一誠實的態度、你散布謠言把我的電報視做共產黨的捏造不免太瞶々了我有權可以證明、一字一句都是出於我自己的、

戴、共產黨是要負一切罪惡的責任的、尤其是現在、共產黨受莫斯科的指導、在中國全國殺人放火、你怎能發出這種電報來攻擊政府呢、我們把私人關係擱在一邊、政府對這種嚴重的過失、是不能忽視的、縱使政府有了錯誤、你也沒有權利公然的說話、你應該遵守黨的紀律而且這件事尤其不好的地方是拍電給外國人啊、這無異是丟政府和民族、你自己的民族的臉啊（未完）

方本仁返北平
謂閻之主張均有利於國家
方暫在平主持行營事務

平訊、前隨方本仁赴幷之邵周禮秘書、於十一晚回平、向行營報告、方主席於十一日拂曉可以抵平、故十一日五時、何蕊華、白雲甫、陳必衞、邵周鵬等、均赴西車站歡迎、五時二十分、方車抵站、方下車與歡迎者爲禮遂乘汽車赴行營休息、九時徐永昌主席赴行營、與方暢談一小時許、方對於徐永昌主席維持北平治安之成績、及地方當局最近處置省黨部糾紛、本人表示充分滿意、徐辭出後、旋陸軍大學校長田誠往見、談約半小時而去、記者投刺往謁、比邀接見、茲紀其談話如次（以下記者問方答）

問、閻錫山最近對於時局態度如何

答、閻氏近十八年來、向穩健態度、遇事均以國家爲前提、閻氏對於時局最近觀察、認爲舍和平統一外、實無其他較善辦法、閻之主張均爲有利於國家者、外間一切謠言、皆不可信

問、閻對於時局將發一通電確否

答、閻氏於前數日擬發一電報、大要不外欲表明上面所述本人愛護和平統一的意思因趙次隴（戴文）返平、現正在研究中、此電則擱置未發

問、太原最近情形如何

答、太原地面極爲平安、工商業、均有振興氣象

問、主席此次回平、尚擬往他處否

答、予因北平事務、諸待料理、故匆々回平、將來於必要時、或再赴平

問、何成濬行蹤如何

答、閻氏很想請何到平一談予彼時亦極盼何到太原會面嗣因何奉中央電報、促其赴京、故何中止赴幷、即由海道往滬、其行程、此時當已到京

問、主席預備何時返鄂

答、予對鄂省主席、原係代理性質、此時予奉命主持北平行營事務、一時不能去鄂何雪竹（成濬）在黨的歷史及辦理成績、爲一般所公認、故予已有電致雪竹、請其早日赴鄂主持、予以才力不勝即對於鄂之民政廳長、亦擬一併辭去、最近本人尚接湖北來電、武漢地方、極爲平安

問、馮玉祥最近狀況如何

答、馮仍在建安村、諸事如常

談至此、記者遂興辭

贛省政府
火警誌詳

南昌函、贛省政府大禮堂、於六日早五時許、忽然失愼係在第一科、其時科長王戈及全體職員均在黑甜鄉中、迄至火熾上冲、王等始發然驚起、比即鳴令衞隊灌救、並用電話分催各消防機關、未幾市公安局消防隊市救火總會暨各處水龍均先後馳至張司令輝瓚、以本市正値戒嚴期內、誠恐發生意外、特調該部全隊士兵、分布省府內外、愼重警備、並臨時阻斷省府附近各街市交通、延燒歷一時之久、火勢稍殺、是時天色已亮、魯主席亦乘汽車趕至、親自指揮施救、各救火人員、莫不大告奮勇當將大禮堂附近一帶房舍、一槪拆毀、以斷火路、迨七時許、火始熄滅、旋踏勘被焚屋宇、計燒大禮堂靠西一角、該處適與第一二三各科辦公室地點相爲毗連、故均被燬、所有各科一切文卷、悉付一炬、其餘各部處均安然無恙、據聞起火原因、實係電燈走火、旋延燒第一科樓上所堆積柴炭、致兆焚如是日王戈已向魯主席自請處分、又王戈之勤務兵、內有一人於當日失蹤、故一般人對於起火原因、頗多揣測、但政府以地方治安攸關、誠恐反動者虛張聲勢、煽惑聽聞、已於當日發出通電、報告失愼經過、刻魯主席正與各委員調查被焚各案卷、並函籌善後、以期早日恢復原狀

蔣命中央軍向
津浦平漢急進
一說許昌南有接觸

南京特訊、蔣連日調軍甚忙、令岳維峻、夏斗寅、劉峙固守鄂境、一、二、三、五、六、九、各師、集中浦口、合朱培德熊式輝指揮攻擊、聞即嚮下攻擊令、又謂蔣九日發告第五十一師龔浩、五十三師劉興全體將士電、鵝一致討唐

北平特訊、齊燮元通電就職十一路總司令、陳調元通電聞今明日可發出、內容主張保境安民、又信陽鐵橋、傳已被劉峙軍炸燬、又謂邇來時局變化、各方競淵宣傳、逐致眞相不明、茲據新由鄭州來平之某軍事家談、本人係上星期六由鄭乘特別快車來平、中途被阻二次、共停五日、故遲至九日晨始到平鄭州自唐生智發表通電後、市面頓感不安、中央行因存欵被提去、停止兌現、但商民仍須使用、此外唐氏並向商會索百萬元、作南下軍費傳唐軍開到許昌、被劉峙軍所阻、許昌南已發生戰事、駐鄭十一路總部六日即行結束、所部騎兵旅均在豫西、總部衞隊、當時即開至密縣至孫殿英任應岐等師駐鄭辦事處、均被唐軍抄沒、未知何故、故一時人心頗感不安此外關於時局、則迅無所聞想亦不若外間宣傳之甚也云云、又傳夏斗寅部十三師、在信陽一帶、嚴切警備、夏陽（七日）在防次就十三軍長職、漢站靑（九日）起與廣水互開長票車一次、漢口花園短票車停開、聞何健及楊虎城、李雲杰、李韞珩等、各個分別通電、大致否認列名唐電、並切實表明本人始終擁護中央、又聞徐源泉等部、抄襲唐生智軍後方、故唐軍陽（七日）由駐馬店向確山猛退、何健派員靑（九日）在漢口領運由京取得之子彈三十萬發、即赴長沙、魯滌平派顧問劉風清到漢、謁劉峙商要公、九日武漢省市黨部均舉行擴大紀念週、省部金亦吾主席、市部曾集熙主席、劉峙關於時事、該盡報告、意謂唐現處四面楚歌中、性命難逃、焉能進窺武漢、本人身經百戰、縱祗一兵一槍、亦誓與敵拚命、未得政府命令、是決不擅離武漢的、又謂漢口反唐空氣甚濃、九日市黨部通電討唐省黨部時決議、擴大反唐運動、電請中央明令討唐並電駐豫將領就日努力殲謂漢口

餘石巨鎭二路總部奉行營訓令、通令嚴緝程潛俊、李石樵、鄭重、藍耀鯤、林逸聖、石鏡豐、袁濟安、羅文淵、徐昉等、又太原訊、葛光庭語記者、此次時局變化、東北方面、與閻取一致態度、一切聽閻主持、對此次變化絕不表意見、外傳張學良就某要職說、並非事實

擁護中央之
湘省府原電

長沙訊、省黨部蒸（十日）約新聞界開會、何鍵、張炯、先後報告時局狀況、望新聞界一致本正義和平、擁護中央統一、派周希武爲新兵訓練所長、並派劉晴初眞、十一日偕劉峙代表許希之赴漢協商

平訊、湖南省政府通電、主張擁護中央、原電如左（銜略）均鑒、軍興以還、百政未興、社會騷動、潰兵共匪、四處披猖、災祲薦臻、民生日困、赤俄乘釁、侵陵東省、此正本黨同志努力奮鬥之秋、顧自內訌疊起、糾紛日甚、不速解決、國將焉託、縱政見各有不同、而救國當無二致、頃誦第四路總指揮及各師旅長陽電、主張息兵禦侮、深爲贊佩、屬府總理民政、民間疾苦、不敢壅於上聞、正義所在、亦不敢使有失墜、伏望全國同志指導祥和、錄弭此禍、擁中央以固統一、明政刑以饜人心、集實力以禦外侮、鏟共匪以靖地方、黨國幸甚、謹電佈臆、統乞呈照、湖南省政府叩灰印

胡漢民陳調元往復電
一謂唐爲國家罪人不可恕
一謂至誠報國遵中央命令

南京訊陳調元眞（十一日）由濟南電胡漢民譚延闓致候、略謂調元前因公晉京、小住一日即赴滬、原擬過京返魯時敬聆大教、乃以、浦口事變、倉卒遄海而歸、殊深歉仄、國事日亟、當局憂勤、調元惟遵從中央命令、以至誠報國、仍請時賜策勵、俾吾遵循等語、胡漢民當復電略謂、獲讀嘉言、殊深欣慰、石部因不慣遠航復受煽惑、倉卒激變、當屬可憐、唐氏進退失據、乃生不智、徒欲使統一局面、重現十餘年紛亂狀態、一若曹吳當國、嚾曉可取、今日之中央、將亦搖動、此種荒謬主見、豈能成功、國家罪人、決不可恕、既拜嘉言、當希共勉

魯省政府
決服從中央

濟南快信、由山東省政府本日（九日）上午十時在大禮堂舉行總理紀念週、主席陳調元、記錄楊澎、開會如儀後由陳調元報告一週來政治軍事、最後並對大局情形及山東之主張、有詳細談話、略云、現在大局雖已至此、但山東省政府同仁之主張、仍抱定向來宗旨、第一服從中央命令、第二保持地方治安山東全部軍隊、已相繼開往臨城韓莊間、魯南駐軍兵力足有三個師、防務可告無虞如有來破壞山東治安及擾亂山東者、山東即以全力對付之、倘將來中央有命令訓勤山東軍隊、山東軍隊絕對服從命令、教何處去、便何處去、目下外邊謠言甚多、純係一班失意人造謠言、別有作用、調元敢代表省政府說一句話、山東始終抱定服從中央維持治安宗旨、有造謠生事者、即以嚴厲辦法處置之、遇必要時、山東即行宣佈戒嚴、入軍事時期、因如此時局不定之際、如有造謠此方可救地方、救國家、在生事者、定即嚴行拿辦云云

成都建設飛機場

成都通訊、劉文輝鄧錫侯田頌堯三軍長、會同商會主席陳國棟、設立航空會、擬在外北鳳凰山舊有營地建築飛機場、已派鄭麟袁伯祥等偕同航空會職員及營地管理員何鉅舞遄一會勘、該地周圍約百畝、擬改建飛機棚地、約四千餘畝、均係前淸時收買劃歸營地之用、新營舊址老營舊址約一百五十餘畝、擬改建飛機辦事處、賴家店街房附近地基約二十餘畝、改建飛機站、又飛機起落場需五百四十畝之平坦地、統計需地約八百餘畝、但該營地前經官產清理處變買一部現存尙不敷用、已呈奉三軍長核准、由航空會自行清丈備價收買、以資應用

人物志編纂部啓事

人志物被推荐者姓名之發表今日暫停

每日繪圖紅樓夢 登載預告

本報特覓善本仍請香月尙氏繪圖

紅樓夢爲今日人所共稱之第一等的小說、語體文學的模範文、尤可見其在文學上之價値、本報因此書爲世人百讀不厭之作品、用覓善本、仍請元本繪畫三國演義大爲讀者所歡迎之香月尙先生繪圖、於三國演義登畢後、即行繼續逐日登載、以饗閱者、特此預告

滿洲報編輯部啓

齊克鐵路工程局招考站務員簡章

計開

一、資格 有鐵路經驗二年以上學有根柢者
二、額數 二十名
三、報名地點 洮南齊克鐵路局車務科
四、報名日期 十一月十五日起十二月二十日止
五、試驗科目 國文、國有鐵路運輸章程、口試
六、試驗地點 洮南縣第十執輪小學校
七、試驗日期 十二月二十九日
八、月薪 按試驗成績規定自大洋二十五元至三十元
九、投考注意 報名時須先繳四寸像片及資歷證明書與委任狀

吉敦鐵路工程局標購雜品廣告 第四號

本局現擬購買大宗雜品計有大筐蔴繩蔴線團蔴袋蘆蓆等共十六種招商投標承辦定於十二月二十日在本局當衆開標有願承辦者應於開標日前來本局用度科領取標單及說明書并不收費惟投標時須繳納押欵現洋二百元中標者即改作承辦押欵不中者立即發還此告

吉敦鐵路局標購螺絲銅皮廣告 第五號

本局現擬購買大宗五金材料計公母螺絲二十三種又紅黃銅皮鉛皮銅線銅粉銅絲等十五種分二次招商投標定於十二月二十六日爲螺絲開標日期二十七日爲銅皮開標日期投標押欵螺絲及銅皮現洋各二百元如不中標押欵如數發還有願承辦者須於開標期前來本局用度科領取標單或於開標前五日到本局駐瀋辦事處（日站浪速通）領取幷不收費幸勿觀望自誤此布

營口德興長支店帽襪洋貨莊開幕廣告

總號在西大街開辦多年近又在永世街路北開設分號樓房現已築竣擇於舊曆冬月十七日開幕特由歐美滬阪採辦華洋雜貨新物品男女化粧以及本廠出品貂絨皮帽時髦坤帽各種襪子等物美價廉茲爲慶祝本號新張兼爲酬謝主顧起見特此擧行大減價一星期照碼再打九扣此週知

由冬月十七日起至冬月廿三日止

電話四百零七番

特別廣告

啓者敝號由蔵口運到大宗眞正新貨五道腰江帶菜物美價廉爲圖劍將來銷路起見特加揀選決非往年之劣貨擁雜不齊惠顧者請購試之便知言之不謬也如蒙賜顧請以信電相委或駕臨面洽尤所不勝歡迎之至

大連市浪速町五十六番地 永聚源謹啓

長電話七〇六七 三四六八番 電報掛號三四六八

破天荒價廉石炭出售

大連啓者敝號運到九州石炭包銷大連山東各地煤質煙少而能耐久尤合冬令需要批發零售格外克己茲將價目列後分銷面議

一、塊炭 每一噸金拾四圓零拾錢
二、中塊炭 同 同
三、切込炭 每一噸金拾二圓零十錢
四、粉炭 同 金拾圓零八十錢

大連市初瀨町九番地 廣義號主人孫鐘謹啓 暫借電話二一〇六三番

大連

庇寒所與施粥廠 已經正式開幕
一般窮黎均得飽餐稀粥 兩公議會首腦亦皆親嘗

蓬首垢面鶉衣百結之難民、對於庇寒所施粥廠之開放、可謂望穿秋水矣、在此渴望聲中、已於月之十五日午前八時、在三春町魁與爐鐵工廠內正式開放、一般窮黎、於午前七時許、即繼續前往約一小時之久、則竟達百名之多、而此百餘衆窮人、到得場內、幾若久旱逢甘雨、個個食得鼓腹而去、即孺婦少女、亦喜形於色、誦聲載道、咸謂大連之慈善家 有始有終也、至於主辦之大連西崗兩公議會之首腦者、當施粥廠開幕之辰、亦躬身前往、混在難民一起、捧盌而食、以便試嘗、而此臨時的平民生活、查是日到場者有大連公議會會長張本政氏、副會長郷愼亭氏、山東同鄉會會長遲子祥氏、副會長黃信之、孫子傑、至於董事、更有金榮等數十名、而西崗子公議會會長畢睦堂氏、以公務羈身、故前午未克臨往、於午后一時、亦行親臨、查看諸種設備、及施粥與領粥之情形、西崗副會長、午前雖然未到、亦定於午后躬往至該會董 事、除王文川氏之外、尚有十數人、中華青年會之總幹事張洪五氏、亦親至該廠、參予開幕之辰、對於貧民施粥之後、而凡到場者、均行試小米粥矣

火車已開通
電話電信復舊 貨車暫停運行

因爲大風雪之障害、致滿鐵全線之火車不能通行、據十四日午后十時頃之情報貨物列車、暫時停止、旅客列車仍舊照常開通、但不免遲延時刻、大連驛亦不能先爲定規一準時刻、於十五日所有列車、均照豫定時刻發車矣滿鐵之列車運行通信故障、努力加意修理、始得復舊、十四日午后二時、則滿鐵自用之大連奉天間之電話一回線復舊、貨物輸送上之事務社內電信書、由客車託送云大連遞信局管內之電信電話努力修理後、於十四日開通一部分、市外各地之電信電話、於十五日全部開通矣

長官視察又延期

豫定十四日 自旅順出發、初次巡視安奉沿線之太田關東長官、因爲大雪、火車不通、遂即延期出發矣

德盛永火災 損失近千元
險行不日賠欵

市內伊勢町二丁目五十六番地、西洋家具店德盛永張瑞麟家、於月之十三日午前十一時許、在二層樓上以煤油煮染料、因司其事者係該號之幼年學徒、遂致火過油沸而失慎、及消防隊奔到撲滅後已將板棚燒塌、並樓上放置之藤料、及工事垂成之硬木擱欄、一燒毀多半、此外復有、櫃形行李並零碎物件等等不勝備記統其損失不下七八百元、所幸該號向朝鮮火險公司保險、目下該火險公司已着手調查損失狀況不日即將按額付款、以壯信用云

李銘魁鼓盆之憂

西崗露天市場永和棧主人李銘魁君、令正張夫人、於十五日午前八時因病逝世、定於十六日本日午前十時起開弔受奠、十七日發引、本埠知交多預備前往致弔云

福泰樓重新開業

市內監部通五十五番地、福泰樓阿片小賣所、於前月因爲失火、停止營業、故於處樓下修理房屋、至今始告完畢屋宇寬潤、與前不同、於本月初八日開市、照常開始營業發達、不卜可知矣

學堂新築落成 寄贈紀念品
紳商之芳名

南關嶺營通學堂、於十二月十日舉行新築落成等情、已兩誌本報、熱心獎學之士紳特爲捐助落成紀念品、茲將其芳名及寄贈之物品列後松岡勝彥小洋錢壹百三十圓高向彌十郎金拾圓、溫發、陳集卿、韓壽發、天泰當、衣華亭、以上五名、贈綠滿朱明局額一架、孫殿弼、尙厚溫、關永慶、王時賢、周明裕、劉日新、叢長蘭、由德誠、董學成、王志立、以上十名贈嵩養始基匾額一架孫殿弼、尙厚溫、關睦堂、周子揚、關義堂、關永慶、劉日新、以上六名寄贈風琴壹架、王文東、尙厚業、劉兆興、洪純心、以上四名贈大鏡子一架、劉繼恭、通鑑輯覽四部、名人畫像仰臉兩組、薛仁、西湖景仰臉一架天地現象掛圖二組、兒童身心發育表一組、劉兆興名人畫像仰臉一個、孫殿中修身作法掛圖一組、中國歷朝統系圖一組、孫殿德寄贈中國最新形勢圖一部、關聘三地球儀一個、關秀崑大掛鐘一架、周子揚大掛鐘一架、金廣甲、叢殿珠、王希謨、劉兆祥、靳英玉、張恒春、以上六名寄贈掛鐘一架、左典章、李新銘、尙傳玉、隋國文集一部、王陽明全集一部通鑑輯覽四部、名人畫像仰臉兩個、李衛卿算術雜記眼一二百冊、王永泗教育大辭書一部、邵賓三乒乓球及附屬品一組、夏耆美世界地圖一組

瀋陽

赤俄野心仍未已 偵察我軍陣地
飛機六架盤旋興安嶺上空 王樹常軍長之電告

司令長官張學良氏頃接防俄第一軍長王樹常電告謂令中俄開始交涉漸趨正軌而赤俄野心未退意在侵略於月之十四日下午四時卅分有俄飛機六架盤懸空中偵查興安嶺我軍陣地我方亦未射擊該俄機六時始匆々飛去特此告聞云(確)

警務處協議 省城治安法

遼寧全省警務處長孫旭昌近以將屆歲末時出搶案宵小最易潛入前特召集公安局長白子敬及各分局長到處開會討論決定辦法五條於十三日起令各公安局實行茲錄誌其辦法如下 一、以騎馬巡警五人爲一組每日自午後三時起至十二時止在市內各處巡廻視察 二、重要區域夜間加增双崗 三、各分局各組自行車隊一隊至少以六名爲限以便遇事出動 四、各分局於每日須各派便衣警察三名到市內各旅館及茶寮酒肆偵查 五、咨請東山咀子陸軍第七十六團協助警戒云(文)

張長官解私囊 施糧五百石
賑濟瀋陽貧黎

司令長官張學良氏以本年秋收欠佳貧民甚夥今領粥人數較客歲增加數倍深恐糧石不足賑濟是以張長官爲注重貧民生命計特解私囊令三畬棧代購紅糧五百石撥交世界紅卍字瀋陽分會賑濟貧黎云(確)

勞軍代表之行踪

浙江省東來勞軍代表管效先陶彬二人携慰勞物品三十一箱於一日抵瀋乘吉瀋聯運車北上茲聞該代表等由北拍來電報謂代表等同徐左二副官於六日離瀋七日夜十二時到哈分赴前方司分部第一軍部後方軍醫院十日午後離哈赴齊々哈爾訪問萬司令十二日當抵博克圖云(文)

國府特派慰勞東北防俄將士專員吳鐵城氏由軍事廳長滎臻伴同赴迫擊砲廠參觀並定於明十五日參觀大冶廠云

山西閻總司令爲慰勞東北抗俄將士特派天津警備司令傅作義爲代表於日前來瀋已誌本報該氏因津埠治安關係重要中止北上該代行遂於昨十三日上午九時帶領隨員搭北寧專車回瀋省垣各軍政要人均到站歡送云(飛)

高等法院通緝 在逃强盜犯

高等法院案據代理洮南地方法院檢察處首席檢察官周蔭棠呈稱准洮南縣政府函送白文喜强盜一案當經實行偵訊惟查案內共犯傳占榮早已遠颺無踪依刑事訴訟法第五十條規定清通緝等情該院准此查該犯傳占榮年二十餘歲朝陽人瓜子臉大眼睛大耳朵特照抄書狀通令各處飭屬一體協緝務獲解究云(捷)

委任梨樹管獄員

高等法院檢察處首席檢察官朱樹聲近據梨樹縣長包文峻呈報該縣舊監管獄員吳保民因病懇請辭職業經照准遺缺該處於十二日委任趙連璧前往接充以專責成云(捷)

郵傳處處長
蔣斌與李德言

東北電政監督處併歸交通委員會另設有線電政管理局一事宣傳多日茲聞於十三日正式發表委員蔣斌爲郵傳處處長李德言爲副處長並委顧忠林爲東三省有線電政管理局局長云(文)

省政府撥給 道德會基金
現洋五千元

遼寧省城道德研究會自成立以來需用欵項向由各慈善家捐助致該會應辦之事項諸增加需欵甚鉅漸難支持特請准省府由官銀號撥給現大洋五千元爲該會之基金云(文)

第八十四次 遼寧省委會

遼寧省政府委員會於十二月十三日開第八十四次省委會議各案如左

一、遼寧省教育會應否改組案議決應遵章改組呈請政委會核示

二、據瀋陽縣呈爲函准瀋陽市政公所擴張市區範圍案決議令市政公所將擴張計劃繪具圖說呈復再議

三、同善堂長趙廷襄丁憂辭職擬以王宗承接充案決議全體通過云(文)

朱子樵奉命赴平

東北邊防署高等軍事顧問朱子樵氏因奉張學良司令長官之命令於昨十三日搭北寧車去北平謁某要人接洽一切要公云(飛)

高等法院定期 開司法會議

高等法院長史延程氏近爲改善司法清理十八年度積案計定於本月廿五日召集各地方法院長等開司法會議昨十三日該院特通知各分院長屆期來省參加會議云(飛)

所長廉明可風 內勤克盡厥職

瀋陽縣城東古城子村駐在之公安第二分局第五分所所長李華濤內勤聞福金精明幹練作事老成對於地方治安職內應辦各事無不盡力維持以安管境就任年餘煙賭盜匪爲之肅清統地廣因而斂跡興利除害不徇私情如仰民備咨爭端必諒久排解曲看分明是以轄境商民咸感戴東問德政稱頌不置云(文)

警處通令考試 公安分局長

全省警務處長孫旭昌氏以各縣公安分局長之資格良莠不齊特於昨十三日通令各縣公安分局長凡未在本省警官學校畢業之各區分局長由本月十五日起均須來省考試云(飛)

張運使呈報出巡

省政府 現據春口鹽運使張之漢氏呈稱爲整頓鹽務嚴杜流弊起見特於本月十三日親赴所屬巡視嚴查緝收鹽稅有無弊實用清吏治而重收入云(飛)

調回鐵甲隊 已電防軍知照

東北邊防軍司令長官公署因軍事緊張曾將北大營鐵甲車數隊多行調往博克圖及札蘭諾爾各地以資抗敵現因中俄交涉業已和平故該項鐵甲車隊自無再駐之心要故現在電商第一軍長王樹常第二軍長胡毓坤約於本月底即將鐵甲車隊調回以資整理云(文)

預備要求赤俄賠償 調查商民損失
張長官通令吉江兩省

司令長官張學良氏現以中俄公約侵入邊境我方損失頗巨雖開始交涉但赤俄破壞非戰極應調查以便向其交涉令其賠償是以張長官於月之十四日通令吉江張萬兩司令詳細將邊境商民損失調查呈報以資彙核而便交涉云(確)

文官處電告 中央之政情

東北政務委員會接奉國府文官處電報中央最近政情茲探錄如左

一、特派任朝樞爲簽定撤消美色在華領事裁判機條約全權代表

二、衛生部政務次長胡毓威因病辭職照准

三、公佈監督寺廟條例(捷)

商工會催交舖捐

商工總會長金哲忱氏現查各商號舖捐多有偷漏及三四個月未繳者殊屬玩忽是以金會長刻爲注重收入起見於月之十四日特通令各分會傳知各商號速將未繳之舖捐迅急來會繳齊如在延惧嚴重加罰不貸云(確)

白局長查勤
以身作則 不畏辛苦

省會公安局長白子敬氏現以冬防吃緊地面防務特別重要所有警察深恐放棄職責雖有督查員抽查然有不周必須躬親巡查茲聞白局長於月之十四日下午四時不畏寒凍出巡

雪地冰天中 閻局長出勤
午夜猶未息

省城商埠地公安分局長閻家琦氏久歷警界頗著勤勞已爲上峰嘉許惟以管界遼闊致近來發生搶案該局長期許早日破獲以塞匪胆而安人心連日監飭長警四出搜尋近來天氣驟變朔風怒號六出花放徹宵達旦兩晝夜猶未止息街市積雪深至及脛閻氏爲防患未然親率所部躬至出勤查視崗位檢視行人十三日午後十時風狂雪猛之際街市上行人絕跡閻氏猶恐所爲忽略親身出勤查看爲夜徹夜不休若閻氏者可謂熱心職務地面福星云(文)

邊防公署設立 慰勞招待處
在皇宮設倉庫

東北邊防軍司令長官張學良氏以對俄軍與後各省區多派代表北來慰勞國防各將士該署極應招待以盡地主之誼特擬在商埠三經路邊署招待處作爲臨時慰勞招待處特派郭潤田車蘭田二副官爲招持專委並將皇宮內作爲慰勞品倉庫云

瀋海路訂購 貨車十五輛

瀋海鐵路總理張惠霖氏現以該路運輸頗甚增盛若不從加貨車殊不敷應用是以張總理特向兵工製造廠訂購貨車十五輛以資足用而便運輸(確)

建設廳計劃 疏濬遼河策

本年夏秋之交霪雨連綿新民遼中台安海城一帶因遼河氾濫災情綦重建設廳曾派員詳細調查就中以遼中縣爲最甚綜計淹沒田廬人畜損失數目在百萬元以上該廳長彭濟群氏爲防患將來特作通盤計劃着手討論

水患原因 以省西各河身多帶細沙每歲水漲即混含多量沙土淤積一處經年所積河身發超過水平線以上每遇暴雨支流來歸無處容積自如倒洩勢極險惡遂釀成災又有因河道不能舒順水性致引起河闊亦有因村民各自爲政任意掘堤引起數河水勢互相激盪而釀成巨災者自清季以來民關因掘河堤而興訊之案現仍多未經可知遼河爲患已非一年不過本年較重對於該處河道擬作通盤計劃使一勞永逸對於

防水計劃 非僅新民遼中務使減煞水患同時海城台安亦使其不受河水之災故決定採三種辦法(一)疏濬河道將遼河下流一律疏濬勘測水準(二)順舒水性不使引起河水鬪爭(三)建築提防俟以上二種辦法實行再於必要處建築防水堤該廳曾派王技正赴新民一帶

勘測工作 以便歸來計劃興工十三日特函報到廳謂現在將新民河道完全測畢已至遼中測查太子灤河等長共五百餘里約半個月方能竣事至於將來

攤欵方法 以全部河道縣搭完畢所需之欵不在少數勢非由各縣攤派不可現已擬定由沿河各縣酌量負擔已函詢意見遼中縣地方各法團以有切身利害關係首先來函表示贊成云

外交協會主辦 新年遊藝會

遼寧省城國民外交協會以適用國歷中央政府已有明令新年假期並較往年加增二日爲提倡國府該會決定舉辦遊藝大會以資娛樂於十二日下午五時假商工會大廳開會計出席有金哲忱盧廣梅佛光等十一名當場議決各項如次甲組織籌備會共分五部(一)事務(二)宣傳(三)遊藝(四)講演(五)招待(乙)委員王昌華郭任民朱煥階徐文如夏雲浦曹仲三卞宗孟王廻波盧乃賡閻玉衡金哲忱關光信(丙)項目新劇醉了歸來咖啡店之一夜共花崗及其興味濃厚之新劇六種扮演者爲青年會節制會新劇團演員均有藝術天才且有充分的預備必能使觀衆滿意音樂零々音樂團奏樂々品種類極多團員多爲各校高才生富有音樂趣味技術頗好並請上海大學畢業的于修元先生獨奏𠙶歐林于對該樂頗有拿手久爲一般人士所歡迎跳舞夏赴南女士所組織之舞術夏雲浦等組織幻人魔術團預備許多新奇戲法歌劇女子師範女子職業第六小學一師附小女師附小等歌團體材料新奇表演俊良彈詞著秦曲家演倡時事彈詞講演東大教授王廻波博士日期十九年一月二日三日四日每晚五時至十時票價前五排大洋八角後排及樓上六角云

第二旅剿匪獲勝

駐黑山東北陸軍第二旅旅長丁喜春探聞本邑東南一帶竄來胡匪八十餘名當即協同公安局長張麟符及公安大隊長王振聲帶飭馬隊二百餘名前往追剿於十日在黑山新民兩縣批連之處劉家窩棚相遇双方開槍丁旅長將隊兵調齊四面圍攻與匪交戰多時匪力不支計斯役斃匪四十餘名得獲槍枝馬匹若干餘匪逃逸無踪若丁旅長張局長王隊長等可謂地方之福星云

吉林

頭部負傷昏倒於地 大槍亦被搶去
巡邏中之警長遇着劫匪

吉林省會公安局第三分局文廟前駐所八隊警長王明遠於隔昨晚六點出勤行至東大灘稅局前打巡邏之際不料突來胡匪二人一手持大斧一持木棒出其不意用斧砍傷王警長頭部二處繼用木持打昏蓋將該巡長之大槍搶去分頭逃竄三分局葉局長得訊即派官警多名前往尾追至江南王子街村漏覺無踪不得已只得返城將該受傷警長送醫院調治並呈報公安局通令緝捕云

北寧路通令 停售聯絡票

北寧鐵路瀋陽車務段頃奉該路車務處長電令關於該路所售之津浦線聯絡票已售至濟南曾誌前稿比聞該段十三日又奉處令自十一日起津浦聯絡客票除僅平津特別快車聯絡票至濟南外所餘各車聯絡票暫行停售云

本溪湖

劫匪未破獲 將何以安人心

昨報本月十二日午前八時四十分左右煤鐵公司運炭把頭祝彥慶者因持欵前往工房發放工資被匪搶劫一節茲經詳細調查該祝把頭於晨間八時後由家携帶前一日由公司會計係領到之工資計日金四百四十元行經柳塘坑運炭隧道中將及西部隧道口突由後方砰然一聲飛來一彈恰中要害彈由後腰部左側擊入由前腹部肚臍下左側穿出當時祝某應聲而倒遂即有人至祝某身前將所持發放工資之欵悉數搜劫以去急由西部隧道口逃與當有人告知祝某家族將被害者護送滿鐵病院生命是否能有危險尙不可知一面急將被害情形報告公司當局轉知本縣公安局會同公司取締係奔波終日而未能捕獲可勝浩歎不知公安當局所司何事況在白晝之間而竟使匪人逍遙逃逸誠屬無能爲矣無怪匪人竟敢於光天化日之下大胆妄爲毫不顧及殆已深知公安當局之底蘊空有其名不能奈我何也不過虛張聲勢而已恐今後相繼效尤而起者當不乏人自當益形施無忌憚而不之懼也當地居民大起恐慌不知身當一縣保安之重任之當局將何以安人心而保衛地方深望嚴加注意也

鐘署長赴哈

吉林交涉署鍾毓署長頃奉命令辦理中俄交涉事宜事關重要未便稍延鍾署長已於隔昨搭吉長路晚車赴哈云

拜泉

黎首席因公晉省

拜泉地方法院檢察處首席檢察官黎培元氏現因有某項要公必須晉省面謁上峰陳述一切於昨日(十二月四日)坐汽車赴省所有檢察處事務暫由檢察官朱承讚代拆代行云

巴彥

翟縣長招宴官民

本邑翟星凡縣長召集紳老鄉老及警甲官吏等在縣府大開會議之程序已誌昨報自會議完畢于十二月六七兩天連日設備酒席招待所屬官民六日在中洋飯店設筵四十棹專爲招待紳董鄉老百長等達至三百餘名七日在縣政府備筵二十棹專爲招飲警甲官吏及傑馬等百餘人群賢畢至其樂洋洋各得暢懷極爲聯與官民一體聯絡感情頗稱一時之盛云

三岔河

商團抓獲一匪
又有兩匪在十二號家行劫

商團隊長張瑞延帶隊查街在窩子胡同見一怪漢形跡可疑當即逮捕帶團鞫訊供認爲匪不諱該隊以事關匪盜未便擅專已羈押警區轉解縣署矣

福利增藥舖之外櫃王惠赴集廠討債要來官帖二萬一千五百吊騎馬一匹及自乘坐馬一匹月之十號回歸行抵十二號家前半里之遙突遇胡匪兩名分押匣槍凶猛異常當將坐騎及錢財悉數劫去該外櫃驚慌跑回已轉報警區知照矣

北鎮

令報自衛團情形

縣政府昨奉省府通令前因邊境軍事告急外防軍隊多半調往前方所遺防務關係重要特由各縣編制自衛團以資協防然各縣組織自衛團情形若何擔任防務有無成績所用槍彈共有若干應行考查特此通令各縣長將各該縣自衛團編組成立情形詳細呈報以資備案查核云

農安

劉縣長公畢返署

農安縣長劉保稽蒞任二稔有奇已往政績頗有可錄茲因內政(係組織自衛團以及地方自治)等辦法外交係日人片山在本邑開設正義當因挾其房東李治田累次該當債欵無法償還經日縣將李監押廿個月亦未追出其欠欵有此藉口迄未將片山逐出究竟如何辦法劉縣長日前赴省請示月之十一日公畢返署而伊胸有成竹不難辦理云

開原

組織外交會
宣言極爲激昂

自遼寧省城國民外交協會成立後各縣民衆遂相繼組織此類團體作外交後盾開原國民當仁不讓會集十五團體成立永久會體名曰開原國民外交會以國民革命外交方法求得中國民族自由平等爲宗旨其發表宣言尤爲慷慨激昂(晨)

通遼

抗俄慰軍會
正式成立大會 將演戲募捐

自中俄交涉決裂后該蘇俄飭全國軍隊滿洲里一帶不分晝夜派隊襲擊附近各縣城搶劫財物焚燬房舍殺擄百姓無數時派飛機炸毀車站破壞交通我方雖然遣兵調將不過自衛計未會越過戰線一次該赤俄無故破壞非戰公約全國民衆憤怒群起設立抗俄後援會捐助巨欵滙往前方以慰軍士本邑民衆於日前在萬國道德會召集各界人士籌備慰軍會於月之八日上午十一時假北市場大舞台開正式成立大會到會者計縣長與公安局長郭旅長商會長以及各機關首領當由總幹事劉化一報告開會宗旨由常務委員推選郭旅長爲監察委員長舉汪縣長謝局長爲副委員長由各界演說中俄戰爭情形勸衆捐助鉅資以表愛國之熱誠當時各界捐助現欵三百元由南北兩劇場合演新舊戲曲以助餘興并分發捐冊赴各區管界募捐及討論令南北兩舞台各演義務戲三天期前出售紅票邀請鐵路俱樂部及各官長等人票戲以廣招徠屆期必有一番熱鬧矣

敦化

王召南團長 由延吉回防

延吉鎮守使吉培之氏鑒於時局緊急召各團營長及各縣保衛總隊長來延開應付時局會議本城駐敦七團王召南團長偕同總隊長宋叙武均去延吉列席參與會議閉會後於昨八日均連袂返防云

考選區長四人 送入教練所

敦化縣長郭恩波氏蒞敦伊始即事事求眞勵精圖治刷新政治爲本旨前奉省令保送區長赴省訓練以便辦理地方自治奉令後當即經各鄉推舉六名該縣長惟恐良莠不齊於本月八日在縣政府辦公廳出題試驗以資甄別題爲愼選區長與地方利害之關係於昨揭曉錄取者四名爲于義高振遠李維平崔治安等四名聞不日即首途晉省入區長訓練所受地方自治訓練云

梁參謀檢閱軍隊

東北邊防軍副司令長官公署上校參謀梁某於昨八日銜命來延邊一帶檢閱軍隊路經敦化稍作勾留擬一二日內即赴延吉施行檢閱云

東豐

縣府委週刊主任

東豐縣長王冠吾氏爲發揚民智努力宣傳特將前出版之東豐週刊重行改組大加擴充以資輔助廉政起見查有歷充前本縣教育會長縣志調查主任京兆平谷縣吉林蕃河縣署科長艾蔭滋才識優長經驗宏富堪以勝任於月之四日委爲東豐週刊編輯主任以專責成艾主任業行謝委視事云

外交會排演新劇

遼寧國民外交協會東豐分會主席姜雲階前招集委員會議決籌演新劇以資募欵慰勞前方將士當即組織新劇團公推范仲華爲委員長并選定角色正在排演一俟熟習即行登台表演云

訥河

處長與局長 實行大搜查
以防宵小潛伏

軍警執法處長靖國倫暨公安局長羅鳳五兩氏鑒於國家多事陸軍開拔地面空虛防務吃緊深慮宵小潛伏城內乘隙作亂因於昨今兩日(七日八日)遇有形跡可疑之人嚴加盤詰言語稍有支離即行帶所研訊決不使匪類僥倖漏網納城治安連日頗稱謐寧殆該兩氏維持之力歟

一面坡

華童致受傷
由橋上推下 俄人之子可惡

本埠宣講堂胡同門牌四號住戶王直中幼子名東升年九歲日昨與中央街門牌六十六號住戶俄人沙兒打克之子年十七歲同在北市場遊戲不知因何該幼童東升竟被俄子由橋上推下摔於河溝內遂撞破面門數處脫落牙齒一枚血流滿面哭聲四溢適被特區警察趕到當將受傷幼童及俄子一併帶署訊據該俄子供認由橋上推下不諱該署一面將受傷幼童送往醫院調治一面將該俄子看押署內結果如何容訪再誌

海城

縊死案之謎
究竟自殺他殺 法官正在偵查

邑西九區轄境古城子村民洪景峰之次女乳名二孩子年十七自幼許於同村陳春榮之子陳秉厚爲妻本歲五月間已正式結婚過門後一村小鶯誇十分合好惟陳春榮見次媳美而艶又以二孩子少艾可欺欲褻新臺之故智想代子使行職權竟被艶如桃李[illegible]若冰雪之二孩子嚴辭拒絕女歸寧時曾哭訴其父若母謂公爹不是人性等語洪氏夫婦天性懦弱祇勸淋女小心盡孝而已女回婆家之後仍抱其貞烈主意從此越法的不當公公意遂於上月念八日竟演成虐殺慘案而二孩子一縷香魂從此與世長辭矣等情已詳載前報而死者項部有傷縊死舌未伸出此中殊然馬跡邏邏皆知後經城內法官蒞場檢驗謂死者確係在其母家房後自縊殞命並無別項傷害法官深恐案情不明會在古城子泊宿一宵次子細偵訊本屍姑返回海城當局對此案之審愼亦可見一斑矣但將兩造係被其婆家謀害或係自身死刻下尙未確定云(青)

法廳將設旁聽席

本城地方分廳自開辦以來歷經一月審理民刑兩案爲數甚夥茲聞王廷憲李樹聲兩推檢官對於一切訟事定取公開主意擬在會審處設備旁聽席俾地方知識階級得掛牌入席旁聽云

孫主席陳報災况

遼寧糧秣廠以海城係產草區域日前特派委數人蒞海設立收草事務所(在西關某會館)按定往歲之預算用投標方法實收谷草五百萬斤(係十九年度)以備軍需此間孫主席以上憲履此收買軍草固係要民惟本城農業今秋既遭水災按地畝計算報災者達九萬八千餘日地照總畝數核計已減却十分之四矣是以上憲收草應照災餘地畝支配方爲適宜云聞孫君已向當局將此項情况據實陳述矣(青)

依蘭

夜間上街之規章

時局多事宵小乘機每至夜間最易發生意外之事而商民至夜多因有事在街往來一日間警不便稽查易致悞事公安劉局長有鑒及此特飭商民至晚七鐘上街須持燈籠至十鐘以後即行淨街不准行走如有事須領執照違者懲罰云

羅團長來依
軍需晉省領餉

第七旅五十七團前於松花江吃緊之際奉派前來助戰富錦一邑甚爲出力卒因寡衆不敵而退現經計畫張團調往佳木斯該團調往勃利縣羅團長特於昨九日來依向李鎮守使請示要公報告一切云

第九旅旅長李杜因軍餉已積數月値此士兵用命之際不便羅遲爰派該旅三等軍需正賈某乘坐電車赴省請領以資轉發云

亮甲店

捉獲兩搶犯
餘者亦難脫網

本埠管內石磊子屯居戶徐永成前日夜間陡有胡匪四名至其舍行搶未遂反致受傷潛逃傷充良民但本派出所警官安友君有特別捉匪手段親率同伴查巡巡捕諸公晝夜不息各處暗訪秘查正逢天氣初冬降下雨雪路途泥濘不堪行人步履維艱公等不辭辛苦務查而安友警官又能善言中語嫛帶清楚完善可聞悶知者以爲中人無異又兼身着中人衣服形實難分於月之初旬在廟域內搜獲一名於石磊子屯捉獲一名當送普署刑審二匪口吐眞言毫無屈情餘二名將來不日亦得落網掃翻難脫安友警官之手也

消閒世界

中國內地旅行記（六）

（鞠建烈）

一天門、自岱宗坊至一天門四里許、前望石磴、蜿蜒盤道、起始處夾道古栢、樹影深密、北上見一坊、額書天階、明巡撫山東高廣芳題、透迤到元君廟、有一坊、下爲洞門、曰紅門、額題瞻岱初步、四壁塗丹、故名之曰紅門、旁有且止亭、遊人至此小憩焉、再行到大士閣、相接連爲合雲亭、白騾冢等處無甚可觀者、其西爲垂刀山、開宋祥符得天書處、又西南爲鬼兒峪上有橋、曰添河橋、有人死魂歸此地之說愚人迷信、令人一笑、東北爲黑石塢、石洞曰小洞天、有水瀉曰飲馬石峪、又北上至萬仙樓、中奉王母、及列仙、其旁有隱眞洞潤水瀠行滙爲碧池、淸澈可飲、轉到斗母宮、在就泉山下盤道、路東門西向閘內多尼姑隱居有行廚、以備遊人之投止者其東爲飛龍澗、與高老橋相接、自一天門至此五里許云前行東望山澗、內有石平廣畝許、上刻隸書、金剛經字大如斗、即經石峪也、余等牽葛扶藤、尋路去觀、有附近村民在此印刷、藉以博利此經、係宋代陳國瑞所題、數百年來、水沖沙嚙、故字跡多有模糊者、其北石壁高四五尺、澗泉下垂如簾、故壁上刻水簾二字、旁有石亭額顏高山流水、其北有水簾洞坊、自高老橋至此三里許云、由此北上、過帝閣、天有坊、跨道建築上、題廻馬嶺、聞宋眞宗遊泰山、馬到此不能騎而廻之也、石磴層層盤轉而上、轎夫均狡猾凡到可觀處、即請下轎游覽遇石磴矗立處、亦請下轎、名雖坐轎、其實徒步時多、余等累得體倦汗流、近午、僅到中天門、此處有飲食小賣所、故在此午飯、以便休憩、

中天門、自一天門至中天門計路十五里、遊人到此必小憩焉、中天門附近廟宇亦多但頹廢不堪、均未入覽、食畢小坐片時、即起行前進、轉山見有數里平坦道、呼爲快活、三里再轉、上歷御帳坪、即宋眞宗之駐蹕處、縣壁下瀉斜一瓦石、曰飛來石距此石不遠、鐫鑠刻字、高不可仰、即曰萬丈碑也、至一高台處有亭、上橫書五松亭、秦始皇登岱封松、即此是也、現僅存三株樹、不甚大、但其形枯、古如虬龍在此略爲休息、再起遞高而進、路旁并有古人摩壁書、松壁絕塵、松壑雲深等字、凡到幽邃絕勝處、均有古人摩壁記勝、筆不離錄、經對松亭、見兩山欲合、陡巖上蒼松密列、東則向西、西則向東、故曰對松山、有刻壁曰聽濤處、更上經青玉菴、寶石洞、至尋仙坊、而南天門已遙遙在望、石磴峭拔、如梯、故名天梯、見轎夫不數十武、氣喘如牛、自此以上、又名十八盤道、其最窄處、兩旁有鐵柱貫一大鐵索徒步登臨者、藉以攀援故也索盡、即到南天門

哭十八日

（省觀）

廣東省連縣、在北江上游、山明水秀、居民善良、惟其婚俗與各地有異、即女子將嫁時、須哭十八日是也、夫婚姻樂事、何以該縣女子獨哭、因此地以出嫁爲最醜、不哭、人將笑其後也、女子當嫁前十八日之內、每日必哭、均在晚間、當夕陽斜下島雀歸林、女在家中、即按調放聲而哭、匪特于歸之女子哭也、其伴嫁之女子、亦隨之哭、惟哭之痛者、僅于歸之女子一人、伴嫁之女子隨哭之後、必加以勸解、使女不至於悲傷至極、自旁人聞之、女之哭亦甚哀、是非哭婚姻也、乃爲平日所遇之傷感、至此而發洩之也、或謂此風之起、或由盲婚時代女子所適、不得其人、故爲之痛悔流淚、致演成今日之積習而猶未改也、事或有之已

二普菴隨筆

（王小純著）

歲暮大賣出

此身如死狗、常須蓋覆

此身如敵人、心常懷怨、（諸君自思身心和否）

此身如芭蕉、實不堅固

此身如破舟、六二邪群見伺誘感

此身如娼家、不擇善惡、唯利是圖

此身如朽閣、頹傾善相

此身如爛喉瘡、穢漏在內

此身無益、內外有患、（諸君有排患澈底計策否）

此身如無主之家、群小作亂寇怨蠭起莫制、六賊爲王

此身無救、常遭危敗、（疼哉斯言、秦皇漢武所無奈也）

此身無護、衆病所伺、（一日尙生、病厄難防）

此身無歸、死神所逼、到了難逃也

此身如琴因絃有聲、非是琴身藏貯種種美音

此身如鼓、但皮木等裹覆而成、本來空虛

此身如壞、實不堅固、但爲積土假形

此身如灰城、風雨所壞、歸老病死

以是五十五事觀身瑕汚、此身欺詐反復、恩養成仇、反而相捨、不分親疎、猶如夢幻影響忽然有無、又如冤對浴衣食被衣寢息到頭牽人至老病死域、當觀此身如讎如獪、如箭鏃在體未拔……

以上痛恨肉身不亞一篇討曹操檄、豈僅醫頭風、熟而玩之生死病根亦堪療治也、然切莫誤會作厭世自殺想、此法本是入道方便、果能治躬不私、眞理不爲私見所障、則一切煩惱根株搖動可拔、得救之塗行自遇之矣、於是利用此身作益人事業、所謂水能覆舟亦能載舟也

社會文化之高低、係於民衆心理之公私邊重、孔子代表古文明、曰毋意毋必毋固毋我、故治世之良以身殉公、亂世之倫廢公徇私、今日談功利多先爲一個人打算、風俗卑鄙文化跌降、皆『我』之爲禍也、人生視身如贅物以習氣猶存、違順之境未能忘情、不敢尤人、且姑罵『我』向報章一呼『無料大賣出』而已

仿元人圖 三國演義

仿元槧三國志平話　台月南生繪

給圖禁止轉載

二百六十四回

卻說後主在成都、聞鄧艾取了綿竹、諸葛瞻父子已亡、大驚、急召文武商議。近臣奏曰：『城外百姓、扶老携幼、哭聲大震、各逃生命。』後主驚惶無措。忽哨馬報到、說魏兵將近城下。多官議曰：『兵微將寡、難以迎敵、不如早棄成都、奔南中七郡、其地險峻、可以自守、就借蠻兵、再來克復未遲。』光祿大夫譙周曰：『不可。南蠻久反之人、平昔無惠；今若投之、必遭大禍。』多官又奏曰：『蜀吳既同盟、今事急矣、可以投之。』周又諫曰：『自古以來、無寄他國爲天子者。臣料魏能呑吳、吳不能呑魏。若稱臣於吳、是一辱也。若吳被魏所呑、陛下再稱臣於魏、是兩番之辱矣。不如不投吳而降魏。魏必裂土以封陛下、則上能自守宗廟、下可以保安黎民。願陛下思之。』後主未決、退入宮中。次日衆議紛然。譙周見事急、復上疏諍之。後主從譙周之言。正欲出降、忽屏風後轉出一人、厲聲而罵周曰：『偷生腐儒、豈可妄議社稷大事！自古安有降天子哉！』

後主視之、乃第五子北地王劉諶也。後主生七子：長子劉璿、次子劉瑤、三子劉琮、四子劉瓚、五子即北地王劉諶、六子劉恂、七子劉璩、七子中惟諶自幼聰明、英敏過人、餘皆懦善。

後主謂諶曰：『今大臣皆議當降、汝獨仗血氣之勇、欲令滿城流血耶？』諶曰：『昔先帝在日、譙周未嘗干預國政；今妄議大事、輒起亂言、甚非理也。臣切料成都之兵、尙有數萬；姜維全師、皆在劍閣；若知魏兵犯闕、必來救應、內外攻擊、可獲全功。豈可聽腐儒之言輕廢先帝之基業乎？』後主叱之曰：『汝小兒豈識天時！』諶叩頭哭曰：『若勢窮力極、禍敗將及、便當父子君臣背城一戰同死社稷、以見先帝可也；奈何降乎！』後主不聽。諶放聲大哭曰：『先帝非容易創立基業；今一旦棄之、吾寧死不辱也！後』主令近臣推出宮門、遂令譙周作降書遣私署侍中張紹、駙馬都尉鄧良、同譙周齎玉璽來雒城請降。

時鄧艾每日令數百鐵騎來成都哨探。當日見立了降旗艾大喜。不一時、張紹等至艾令人迎入。三人拜伏於階下、呈上降欵玉璽。艾拆降書視之、大喜、受下玉璽、重待張紹譙周鄧良等。艾作回書、付三人齎回成都、以安人心。三人拜辭鄧艾、逕還成都、入見後主、呈上回書、細言鄧艾相待之善。後主拆封視之、大喜、即遣太僕蔣顯齎敕令姜維早降；遣尙書郞李虎、送文簿與艾。共戶二十八萬、男女九十四萬、帶甲將士十萬二千、官吏四萬、倉糧四十餘萬、金銀二千斤、錦綺絲絹各二十萬疋。餘物在庫、不及具數擇十二月初一日、君臣出降北地王劉諶聞知、怒氣沖天、乃帶劍入宮。其妻崔夫人問曰：『大王今日顏色異常、何也？』諶曰：『魏兵將近、父皇已納降欵、明日君臣出降、社稷從此殄滅。吾欲先死以見先帝於地下、不屈膝於他人也！』崔夫人曰：『賢哉！賢哉！得其死矣！妾請先死、王死未遲。』諶曰：『汝何死耶？』崔夫人曰：『王死父、妾死夫、其義同也。夫亡妻死、何必問焉？』言訖、觸柱而死。諶乃自殺其三子、并割妻頭提至昭烈廟中、伏地哭曰：『臣羞見基業棄於他人、故先殺妻子、以絕罣念、後將一命報祖！祖如有靈、知孫之心！』大哭一場、眼中流血、自刎而死。蜀人聞知、無不哀痛。後人有詩讚曰：

君臣甘屈膝、一子獨悲傷。去矣西川事、雄哉北地王！捐身酬烈祖、搔首泣穹蒼。凜凜人如在、誰云漢已亡？

後主聽知北地王自刎、乃令人葬之。次日、魏兵大至後主率太子諸王、及群臣六十餘人、面縛輿櫬、出北門十里而降。鄧艾扶起後主、親解其縛、焚其輿櫬、並車入城。後人有詩歎曰：

魏兵數萬入川來、後主偷生失自裁。黃皓終存欺國意、姜維空負濟時才。全忠義士心何烈、守節王孫志可哀。昭烈經營良不易、一朝功業頓成灰。

於是成都之人、皆具香花迎接。艾拜後主爲驃騎將軍其餘文武各隨高下拜官、請後主還宮、出榜安民、交割倉庫。又令太常張峻、益州別駕張紹招、安各郡軍民。又令人說姜維歸降。一面遣人赴洛陽報捷。艾聞黃皓奸險、欲斬之。皓用金寶賂其左右、因此得免。自是漢亡。後人因漢之亡、有追思武侯詩曰：

猿鳥猶知畏簡書、風雲長爲護儲胥；徒勞上將揮神筆、終見降王走傳車。管樂有才眞不忝、關張無命欲何如？他年錦里經祠廟梁父吟成恨有餘！

且說太僕蔣顯到劍閣、入見姜維、傳後主勅命、言歸降之事。維大驚失語。帳下衆將聽知、一齊怨恨、咬牙怒目、鬚髮倒豎、拔刀砍石大呼曰：『吾等死戰、何故先降耶！』號哭之聲、聲數十里。維見人心思漢、乃以善言撫之曰：『衆將勿憂。吾有一計、可復漢室。』衆皆求問姜維與諸將附耳低言、說了計策。即於劍閣關遍豎降旗先令人報入鍾會寨中、說姜維引張翼廖化董厥前來降。會大喜、令人迎接維入帳。會曰：『伯約來何遲也？』維正色流涕曰：『國家全師在吾、今日至此、猶爲速也。』

何雨人翁八秩壽言（八）

詩一

當年政績媲龔黃、族里爭傳字發香、弭盜卽高紓策略、姓救災澤溥倉箱、簪纓濟世輝家乘、玉帛綏邊蔚國光、此日八旬臻上壽、笑看萊綵共稱觴

雨人先生八旬大慶朱慶瀾拜稿

雨人仁兄大人閣下、弟自分袂以來、或汴梁、或京都、時局未靖、居處靡定、乙丑年因病移居北京、迄今因道路梗塞、四年未從他徙、本年八月十七日、爲吾兄壽誕之期、九月二十八日、始接徵文之啓、拜讀之下、知舊友同人、均爲登堂致慶、弟未能忝列其班、祗爲愧歉無已、謹獻賀詩四則、並具彩帳一懸、詩祈賞納彙列、帳請懸諸壁間、聊綴補祝之忱、彼此至交、諒可不致見卻也、肅此寸椷敬請勛安並賀詩禧百益

愚弟裘其勳鞠躬敬賀

獻賀詩四則

桂樹玲瓏白晝長、秋光媚客似春光、尊前第一傾心聽、年少爭爲齒德降、蟠桃之花萬丈明、有人花底祝長生、安排寫集三千卷、文字〇〻多古情、一門鼎盛親風雅、伐鼓撞鐘海內知、揚挖千秋難者事、皇天竺祚總無私、雲礽關外莊莊路、補紀交情爲紀公、我作新詩侑公笑、長天飛去一征鴻

集定劉句恭介

雨人仁兄大人八秩榮壽

愚弟裘其勳拜祝

詩三前吉林陸軍旅長

雨人老哥大人八秩榮慶誌喜

昂首長空起瑞煙、西來爽氣到筵前、耆英宜入香山社、德望堪稱渭水賢、虎疫莽防誠益世、鴻謨力贊靖蒙邊、仰天今夜看星宿、南極祥輝倍皎然

獨備達尊孰與倫、雲　迭奏慶良辰、鶴江衆願降三祝、蚪柏高標健萬春、大好光陰逢建西、無彊髦耋紀生申、堂名歸厚衆慈濟、即此能爲種福因

詩四現任財政總長

愚弟高鳳城鞠躬敬祝

憶前幾見海揚塵、歲月長留不老椿、萬里龍沙皆向化、三邊鴻雪盡回春、微聞鳴耳多潛德、久歷盤根啓後人、遙望白山鍾間氣、堂開慈濟樂貧民

雨人先生八十大慶

閻澤溥拜祝

詩五現任吉林參謀長

雨人先生八旬大慶

丹桂香中舞綵筵、此翁合是地行仙、名高五馬金章貴、門有三株玉樹鮮、壽世縹囊篇十七、稱觴珠履客三千、江城士女爭傳說、功德多於百萬錢

熙治拜祝

出售住宅樓房

茲有樓房花園住宅一所坐落大連市南山麓櫻町七十番地出賣如有購者請至大連監部通晉孚銀號接洽可也

塵外散人之書例

散人久遊津滬等埠其書法名滿東亞爲國內有數名家今春會遊連埠得大連市長石本氏大連新聞社長實性氏日滿通信社長津上氏田中氏等紹介在大成館開展覽會當時中日人士親其散人之墨蹟係蘇王魏黃四大家化爲一家頗爲嘖嘖贊許日昨抵連寓西崗子大龍街協和公寓八號客室

茲將潤例列左

對聯　每尺鈔洋兩圓　日人限金票
中堂　每尺三圓　日人同上
屏條　每尺兩圓五錢拾　日人同上
扁額　每字兩圓三圓　限一尺外二尺內加倍長題加倍長題
以上各條潤金先惠惡紙不書金紙
加倍約日取件

總收件處　西崗子大龍街協和公寓八號　電話四〇四二

懸賞緝拿王傳堯

茲有敝夥王憲章字傳堯山東蓬萊小黑山島北莊人於夏曆十月初七日早八時携敝號欵潛逃有將此人拿獲送到敝號者賞現小洋壹百五十元如聞風送信因而拿獲者賞現小洋七十元儲欵以待決不食言

安東附屬地三番地　信泰號謹啓

過來人之妙術

余友過來人閱之世家當代之名士也精通數理熟諳相法凡經先生批相者無不應驗如神現寓大連伏見台東興居飯店欲一觀大連之人士如有問津者幸勿交臂失之

介紹人　文敬齋具

爲聲明失契作廢並脫離父子關係啓事

竊輯有不肖子金亭現年二十一歲上月因家庭細故發生爭執遽於十二日乘輯外出將買契三十餘張地照十三張租票十四張竊去潛逃三十餘張之買契係輯與先父李珍公之名義各居其半十三張之地照有一張係耀吉係輯早年之別名名義一張係友人劉振玉寄存其餘十一張均係輯之名義租票之姓名與地照相七同計地十餘响坐落縣屬五甲三排四甲頭排二排各處其詳細之號碼一時記憶不淸自不肖子去後輯爲維持家庭和平起見屢託親友規勸回家唇敝舌焦均無效果用特登報鄭重聲明將所有被盜各種文契一概作廢並與不肖子脫離父子關係倘不肖子有以上列各種契照與第三人締結契約無論係何性質概不發生效力至其在外如有不法行爲或發生民事上之糾葛輯既與之脫離關係自亦不能爲之負責除呈准長春縣政府另發新照外特此登報聲明敬祈亮察爲幸

長春西頭道街　李瑞輯謹啓

趙錫三推拿妙術驚人

啓者敝等小孩素患驚風食滯妻患經脈不調失眠水患等症求治終未見效友人薦言有趙錫三先生者精通醫理推拿小兒婦女內科各種險病如驚風經脈不調勞病食滯聚等病無不應手立愈推拿神妙世所罕有敢言定期保愈現寓大連山縣通二一六番地海關對過南街福順厚棧房大院裡敝等初以爲大言欺人後因病始請趙君醫治不料推拿數日竟得全愈更衆趙君施德不受報酬感激莫名今籍登報揚大德

王劍秋　閻雲亭　毛發順　李存道　同啓

恭頌通遼公安第五分局第十分所所長戴佩章先生之德政

敬啓者茲因敝村雜爲華韓蒙日等人處之地以致人情繁雜自設分所以來於地方治安固屬便利然必視所長之優劣方能定地方治安之效自戴君視事以來精明幹練辦事認眞對於地方公益之事無不極力勸辦不遺餘力堪稱警界良員敝村受惠良多無由答報公登報端略伸謝意

第五村公民　李子久　李雲峰　高全德

吉房出售

茲有大連市運動場旁桔梗町八十一番地新建西式寬大樓房一座地點適中電燈電鈴暖汽浴室設備完美並有文化台等處出售之房購者請至日吉町政安號接洽可也

旅客注意

大連　裕長棧　電話六三五二
長春　裕長棧　電話六九四
哈爾濱　裕長棧　哈電話一一六
青島　裕長棧　電話二六〇一

本棧寬潔淨招待殷勤代理車船客票轉運貨物報關完稅客商光顧無任歡迎本站主人謹啓

更正旅順義和成棧兌緊要聲明

逕啓者敝人同志在旅順市朝日町一丁目三十五番地設立義和成雜貨鮮菜生意今又接安朝日町市場內三合盛鮮菜雜貨生意一處該號之舖佃貨物共作金票壹千六百六拾貳元七毛五分均歸敝號所有該號之外欠金票壹千五百拾七元貳毛五以上之舖佃貨物並外欠共計金票參千壹百八拾元該號之外存金票壹千壹百七拾八元四毛七分並小洋七百〇四元九毛九分計作金票四百八拾九元四毛七分共計外存金壹千六百六拾七元九毛四分此欵歸敝號擔負責任除去外存該號淨存金票壹千五百拾貳元〇六分此欵敝號如數付清除此以外再有外存外欠均歸三合盛候中賢君擔負責任與敝號毫無干涉自兌之後敝號生意財發萬金與三合盛候中賢君毫無關係恐未週知特此登報聲明

總經理　林岳庭謹啓

大山野葠
淨重七兩五兩四兩 存貨豐富陳列店內

靈效良藥
中西藥品自製良藥 批發零售格外克己

貨眞價實
各種貨物俱要珍重 函定面購取價廉發

歡迎參觀
內外淸潔任意參觀 非但歡迎招待週全

聘到名醫
數位名醫專理兩科 出診門診不取脈禮

大連市西崗街二一〇五番地

中西藥品 批發零售商 華興大藥房 呼出電話七九五一番

雲旌書畫潤例

山水畫則 中堂五尺拾貳圓、四尺拾圓、三尺八圓、條屛五尺每條五圓、四尺每條四圓、三尺每條三圓、冊頁扇面等小品每幅兩圓、粉蠂三尺四折每幅兩圓

篆隸書則 五尺三圓、四尺兩圓五、三尺兩圓、對聯與中堂同價條屛每條照中堂五折

以上素絹加半劣紙不收先潤後議約期取件

通訊處 大連市福星街二百四十二番地 扈雲旌

收件處 沙河口啓明書社 大連市西崗子東關街義成齋

油坊機器房屋廉價折賣全部機器計

西洋鍋爐高八尺長二丈双心三百馬力車機攪龍礦子沙囵囵油榨餅囵油水磅鐵油箱四十萬油囵八百馬力磨電機帶六千燈頭電滾抽水機鑽床大小鏇刨床子水龍檀木門窗舖墊掛油子缸瓦缸磚瓦壠鐵石條石塊台各式玻璃馬車物品繁多不及細載一球概廉價出售各地興辦火磨礦物工廠皆可適用欲購者請駕來臨面議莫失良機

小寺油坊舊址 營口 昌記公司啓 長電話七百八拾番

邊業銀行廣告

本行資本國幣貳千萬元呈由政府核准享有發行紙幣代理國庫特權專營各種存欵放欵滙兌貼現及普通商業銀行一切業務滙水利息格外克己辦事手續尤爲敏捷如持本行券作滙東三省境內各地分行一律免收滙水倘蒙賜顧無任歡迎

總行 遼寧省城大南門內路西德隆店胡同

電報掛號 九九九九 北寧長途電話(二一二四五八七) 總裁室(一一五六四)營業室(一一六五八) 總經理室(一一六五七)傳達室(一一六〇七)

分行
天津 錦縣 通遼 洮南 新立屯
上海 四平街 哈爾濱 遼源 公主嶺
大連 新民 安達 開原
山海關 遼陽 綏化 海城
營口 吉林 雙城 西安
安東 長春 黑龍江 山城鎮

逕啓者本行在遼寧本行總發行營業時間除奉天地名現大洋元角券及京津通用角券外並委託左列各商號代兌現

代兌處
遼寧省城大西門裏商業銀行
遼寧省城大東關大街東記絲房
遼寧省城小北關下頭福勝公
遼寧省城小西門裏登和永

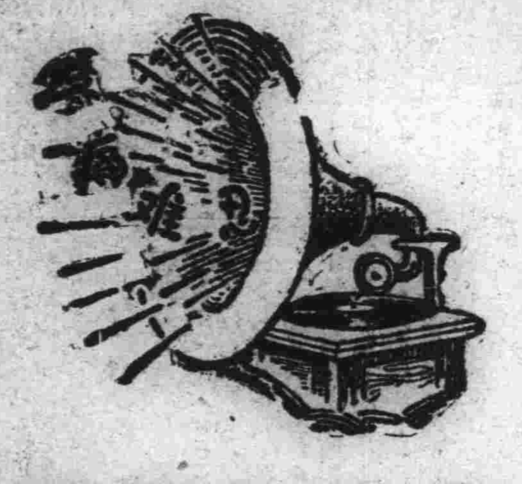

腎病留聲機

某患風濕骨痛·腰酸背痛·手足麻痺·痛楚萬狀·逢人便道·人皆之爲腎病留聲機·

蓋風濕骨痛之起·直接由於血液不淸·間接由於腎臟不强·因腎臟爲澄淸血液之所也·欲防風濕·先須强腎·欲固强腎·請服第威德補腎丸·

◀各大藥房均有出售▶

第威德補腎丸

丈夫操縱術

新婚後第一步手段是用味の素烹調來征服丈夫

理想的調味料

味の素
(味之素)

C—200

溫存夫婿

凡爲人婦者苟不知其夫婿應於何時須服淸導丸是不善溫存其夫婿也須知肝腸上旺易怒多愁淸導丸可以平之胃腸失序食減舌胎淸導丸可以正之頭疼發熱血脉不調淸導丸可以和之凡諸種種婦人溫存其夫婿者宜即知夫婿溫存其夫人者亦應識之也浙江嘉興李君壽源來書云『鄙因飲食不調常患消化停滯不特胃口大呆而且居恒鬱鬱興趣全無後服淸導丸數劑便通胃健精神淸爽身體亦强深爲深佩』云云

淸導丸性和効大粒小功宏統治一切腸胃疾病凡經售西藥者均有出售或直向上海江西路六十號韋廉士藥局函購每瓶六角六瓶三元郵力在內

韋廉士紅色淸導丸 PINKETTES

連壁棧廣告

室大棧房壹處通共百有餘間寬敞 大連市浪速町 電話七四六〇

本棧主人謹啓

大世界戲院
西崗

今日開演

同濟公司出品 哀情社會影片 母子之愛 黃月如 周空空 (主演)

是日早晚加演 改良新評戲

上海大戲院預告

小英雄劈山救母

▲天兵天將呼風喚雨飛砂走石之大鬪法……
▲騰雲駕霧千變萬化王母娘娘八仙之大會宴……
▲豬八戒講和▲孫行者作保▲小英雄母子團圓

天眞爛漫小明星主演……顧寶蓮 大中國影片公司出品 導演……顧無爲

▲上海大戲院不日開演▼

上海大戲院

陽曆十二月十六日開映

應觀衆要求三次來連鉅片 白芙蓉 導演 張惠民 主演 吳素馨

下期准映小英雄劈山救母

明星大戲院
寺兒溝

陽曆十二月十六日開映

大中國公司最新出品 第一古裝奇情 神化偉大名片 哪吒鬧海

另聘小明星顧寶蓮主演

萬利止咳東藥
靈驗非常 天下馳名

專治男女老幼傷風勞損久咳新喘及一切百般種種咳嗽服用二粒馬上見功立刻止嗽容淸氣爽

補血固精丸
功效卓著 雷厲風行

(價目)每盒現大洋二元 小盒一元每打十元廿元

專治早洩遺精腰背酸痛面黃肌瘦久年不孕凡係身體虛弱等症無不能治秉性平和男女老幼四季可服美在一瓶奏效

(價目)每瓶現大洋二元小瓶一元每打十元廿元

榮譽 主治說明不用細書顧客盈門戶限爲穿治愈者千千萬萬閣下若不憑信請先購試驗

價目 至本種勝藥足大洋二元外埠函購足大洋二元者郵費在內不足者顧主自備郵費大洋四角五分

杭州萬利分此東三省總經理 大連 露天市場西尾土町四十四番地

慈衛大藥房 呼出人和公司 電話二一四一〇 如要說明書函索即寄

分銷處 金州城內欲仁東大藥房

齒科 早川醫院
院長 早川高志 大連市西通九十三番地 電話 新三九七一番

史惟記
美術寫眞館 大連浪速町四三番 電話 三二二二番 二一八三六番

照相種類 技術 設備 時間 贈品

美術·放大·寫眞·油畫·着色·化粧·團體·風景·紀念

聘有上海及日本專門技師、所攝之影、均以美術爲軌範、無不淸秀可愛、可稱比衆不同

器械設備、均爲本埠空前所未有、機器新穎、佈景雅緻、器具精美、用最新式電光、日夜均可攝影

照相時間 上午八點鐘起 下午十點半止

贈照相時奉贈優待券一張照章攝影之後率贈乾十二個之二十四寸放大照相一張不取分文以作紀念

繼續優待 仍收半價
外加贈品 千份爲限
良好機會 請速光臨

洋紙
廉價發售

模造紙 電光紙 棉料紙 萬般洋紙 文具 印刷機械

印刷紙 牛皮紙 洋蠟紙 破天荒

新聞報紙 洋毛邊紙 紅黃板紙 有光紙 染料紙

廉價批發零售

天德信支店 大連通信部 長電話七千三百八十八番

全用中國產原料製造電氣爐

日英法專賣特許品 中日合辦 李 上島 兩氏發明

最高級 高速度鋼 合金鋼 其他各種 兵器用鋼 製造發賣

中日陸海軍鐵路造船所其他大工場皆可採用

中日合辦 大華電氣冶金公司 大連市柴町二番地 電話六〇一四番

願辦本報分社者鑒

逕啓者如有希望在本報未設分社之東北四省及山東省各縣而新設本報分社者希直接向本報函商必當照章速與優待許也此佈

本報經理部啓

代訃

哀啓者先嚴壽春府君於十一月十日辰時壽終連寓正寢茲擇於十二月十四十五日開弔十六日晨刻輀靈到大連車站回里安葬爲此哀告

棘人孤子 譚鍾秀(生五) 鳳麟 泣血稽顙 祥(岐山)

滿洲報星期副刊

大連市山縣通一四二番地
發行所
中日合辦
滿洲報社

顯尼志勞及其代表作

（高亢夫）

每個有悠久文化的國家、總有一種特色的藝術代表其國民性、譬如在歐洲、法國是小說、英國是詩、意大利是美術、德奧是戲劇

德奧之戲劇、能够在世界上佔特殊之位置、並不且偶然的、在平時、有三人在一塊就會成一團體、這種好組織的精神、用之於文學上、就天然會形成戲劇文學、德奧之人又好動、戲劇是動的藝術、德奧之人又好深思「從思想的事、而劇曲產生」所以戲劇在德奧特別的發達、絕不是毫無根據的事

顯尼志勞Arthur Schnizler是許多德奧劇作家中頗為世人所熟悉的一位、他與霍泊特曼同稱為維也納的文壇雙柱、他於一八六二年生於維也納、幼時特別愛好音樂與歌劇、同時為了他父親的意思、亦學了些醫學催眠之術這些、他以後很聰明的運用在戲劇中、使他的作品生色不少

他是道地的奧國人、所以他的劇中人物、十九總具有奧國人所共有的懷疑與懦弱的本性、因於過於懷疑、就得不到完全的享樂、又缺乏勇氣、就不敢公然無忌的邁進只好退到方丈的一隅、獨自求到一些夢幻與微幻的歡娛對於女人、他只把她當作調節的東西（調節不一定是玩弄）有時亦會被紅情所迷盪造成無可奈何的悲劇、但是這悲劇終究是畸形的、他寧無能奈地一任他放任下去、再也不敢痛快地解決一下

他所描寫的大都是維也納的上等人生活因為他自身就該是那樣生活中的人、惟其如此、所以寫的人物格外生動格外有力、最妙的是他在對話的技巧上、眞是登峰造極教你讀了、如聽到輕俏的鳥語一般、再也不會感到煩厭莎士比亞劇之能永垂不朽、是因為他劇中人物、有許多不過是當代的Model、藏在歷史的假面具之下的、所以百年前儘管是那樣的、Hamlet、乃前後還可以是那樣的Hamlet 我們一點也不感到他不合時宜、正因為他的個性是永存的、顯尼志勞的劇作、亦是同樣的有普遍性永久性、向不流於粗俗、逝是他的偉大之處

在歐洲、他的劇作很風行一時、就是上海、也曾有德國劇團日本劇團在北四川路的某戲院 演過、演他 戲最易討好、因為劇中場面熱鬧、情節緊張、對話又那麼清雋流利、這無論對於舞臺監督演員觀衆、都十分便利的我很希望有人不久能儘量的翻譯過來、使中國的民衆、於「文明戲」式的戲劇「愛美劇」式的戲劇以後、換換口味

他的作品很多、僅三十一歲發表兩娜姿爾Anatol對話劇以來、三幕以上的劇已經有十四篇、獨幕劇有十六篇、現在且舉其代表作戀愛三昧Liebelei介紹於讀者

一切戲劇因為要在有限的時間與空間之內寫出人生的複雜、所以只能取其最稚當的一節、在舞臺上演出、至於以前的事實、盡在對話中暗示、這是現代劇所以異於荷士比亞劇之一點、戀愛三昧就是用這種精鍊的方式寫出的近代劇

這是一齣三幕悲劇、劇中描寫一位青年戀愛了一個婦人被這婦的丈夫發覺要挑他決鬥、同時又有一位少女幸的熱愛這青年、結果造成這悲劇、劇情並不奇特、本來戲劇是普遍人生的寫照、並不定一是奇特的、可是亦不凡我們可以稱他是寫實的浪漫派作品、頗近於自然主義、劇中男女主角都有一知友當此劇陪托、許多事實與情感都在言詞中表露出來、可是決沒有使你感到茫無頭緒的毛病、雖說是個悲劇、第一幕也有些使觀衆開心的頑意兒在內、惟其如此、所以此劇的Dimox更其覺得動人、當那少艾的女主角聞到不幸的消息在極端的失望中的時候、我準備觀衆的情感會跟著她走因為在寶貴的青春好時候、你會同樣的覺得惟有愛情是頂值得使你死的！

此篇寫完大半、忽聽到我們的導演及翻譯此劇的超伯顏先生病危的消息、如同滄波衝截了東流水、默々的壓迫我的情緒、對不起讀者、落葉也不是無情的、我再不能寫下去了

從軍曲

（周勉之）

（一）

中華男兒、中華男兒何昏昏？
俄羅斯的勇士已破了我們的門！
他們有他們的策略、
我們有我們的精神、
為國奮鬥、死無怨恨！
醒來吧！醒來吧！莫再作軍閥的奴隸！
努力呀！努力呀！莫忘了你是黃帝子孫！

（二）

中華男兒、中華男兒何茫茫？
俄羅斯的勇士已破了我們的寓！
來！來！來！
磨好了我們的刀、備好了我們的鎗、
喂好了我們的馬、帶好了我們的糧、
鼓起了我們的勇氣上戰場！
為國犧牲呀！落得個身死名揚！

（三）

中華男兒、中華男兒何淒淒？
俄羅斯的勇士已奪了我們的衣！
我們顧不得寒風如箭呀、穿透了鎧甲！
我們顧不得雪水如冰呀、凍破了肌皮！
可憐我們的父母呀！有誰奉養？
可憐我們的妻子呀！有誰相依？
咳！算了吧！我們知道自有那全國同胞照顧你！
這是我們的責任呀、我們有堂堂七尺男兒軀！

（四）

中華男兒、中華男兒何洶々？
俄羅斯的勇士已經樹立了邊功！
要雪國恥呀！前去衝鋒！
看萬里旌旗呀、蔽空！
看滿天砲火呀、如龍！
這是我們葬身之地呀、雖死猶榮！

德意志造之大飛機

上、機稱賽要克斯號可容乘客百六十九名
下、為乘客由窗探首之情形

海的想思

（趙之凱）

從前、偶然想見海、祇會仰頭凝望蔚藍的天空、望到深遠處身心輕飄飄的時候、以為是航行在海洋上了

發霧的時日、一切農舍、田野、山林、都隱沒於白洋洋的雲霧中、突然幻想起海洋來、海洋也許是白洋洋的

或者漆黑的夜裏、睜開眼睛不見什麼景象、也暗地疑心是海洋了、遠大無邊的夜海呀

怎能相信自己一個住在山中的青年、成為海洋的夢想者呢？天天悵望夢天、却不能飄飄乘飛艇、騰空飛行、飛出山巖重重迴繞的山鄉、當在黑夜裏、這般思想、假使一生都斷送于此、生命的損害、何堪設想哩

睡夢中、恍惚間在海濱的巖石上、清聽着波浪的低語海水吻岸石的吸吮聲、夕陽的光輝、照射水浪、像無數的金的小精靈、波浪上歡舞我情不自禁的躍身海浪去了溫柔的擁抱、甜蜜的親吻

——！醒來、唉！即使不能痛痛快快的跳入海洋、也得見她一面、那死對於我便然了、離開喲！永遠禁錮在山鄉嗎？幻想穹形的天海、白茫茫的霧海、黑暗暗的夜海、

戰呀！到底拚一個誰死誰存！

（芸菁）

西伯利亞的滾々洶流
已流到黑龍江的江頭
馳騁着蘇維埃的騎隊
那就是世界大革命的先鋒

○　○　○

那裏是古中華與俄羅斯的爭戰
也毋寧是弱者與强力的戰爭
在那裏看見了司拉夫人的陰謀
在那裏看見了弱民族反抗的精神

○　○　○

有過去的革命的勞動紅軍
不曾減他們十月革命的英雄
還有古中華的健兒困獸猶鬥
那寄託着破碎的國魂的奮勇

○　○　○

我中華的國魂就寄在你們身上
戰呀！到底拚一個誰死誰存
相信我們是終會翻身打倒
管你是白的太陽還是紅的日輪
看那荒塚纍纍呀、盡是些無名英雄！
好！我們要作那些無名英雄
攻！攻！攻！
殺！！殺！

車上

（子璞）

蒼茫的晨熹、銳利的北風、嗚！嗚！……不斷汽車聲、但見咽衛塵破霧不斷的走着已到了站了、旅客聲音的雜踏、販賣來往的叫囂、觸動了我好奇的眼光、呀！二十四小時的光陰、怎麼還祇到了順德府呢？瑟縮車中、我拚命的將毛氈圍着身軀、還是覺得寒氣逼人、也睡不着了、兀的四面遊觀、有的旅客靠着車橙打盹、有的橫躺在橙上酣睡、許多兵士、披着他的灰大氅、做他們當官的幻夢、但是我隔座的客並未睡覺、濃濃唧々講着他們的話、一位年可十七八的女郎、四十歲的一對夫妻、傍女郎外邊坐着的、還有一個奴僕式五十餘歲的婦人、這女郎青絲橫掠、從右額上分開披在腦後、穿一件灰色面子的狐斗風、兩顧的紅的微微戰動、不時將斗風邊沿往兩懷裏扯、似覺畏這寒威、那位男子穿着黃灰色大氅、帶着醬色呢帽、正同裏邊那位中年穿青色皮襖的婦人不斷的說話『爹爹、北京多好為什麼要回家、在車上受這樣的罪呢、學校的寒假還沒有放、恁幹嗎那樣忙？』女郎聲音稍高向那男子說『你知道什麼、北京要沒有事能怎呢？』男子停止與那婦人的談話來回答着『那麼恁什麼不找事作呢？』女郎很興奇的問着『這種時候、談何容易嗎！』那男子敗興似的說着、那女郎似不解的沉寂了、我仍注意聽他們的談話、三分鐘內他們不再說了忽然前邊的旅客的大聲、送入我的耳鼓『剛才我上站買燒餅、聽路警告訴客人倒車（即換車）我問他為什麼倒車？他說這票車一到鄭州、就不能回了、因為那邊軍事扣車呢、你們趕快轉二股道的廠車吧！回頭就擁擠了、後邊又來車了、正要路營呢！你們快往那車上搬東西！』我聽着他們的談話、就往二股道上看、五輛煤車、後邊一輛蓬車、人正往那邊上呢我也不怕冷了！叫腳夫背上了行李、我提着箱子、夾着氈子、也隨衆人上了第三個蓬車、打發了腳力、坐在行李上、仍是圍着毛氈、瞧着忘亂的人們、正在來回搬運東西、回頭那女郎同那婦人已坐在我身旁、還男子站在車邊、接他的東西、不多一會那僕婦也上車了、想是她在原車上看東西、此時陽光斜照在人們身上、但這寒威仍是不減、吃了二個燒餅來

鷄子、在賣開的水小孩手中拋了喝了兩盌水、身上覺得稍為暖和了一點、一無所求的靠着車壁睡下、耳邊的聲音！這裏！往那裏搬、先生給你拿了許多東西、並且佔了座位、大清早不賺恁三毛錢、瞎說！放屁！像這樣搬一天怕你要賺三千塊、六十枚不少了、滾罷！……不絕的人聲仍是喧嘩

嗚！嗚！……後邊的票車到了、不到幾分鐘旅客仍是照我轉車那樣陸續上了我們所乘的敞車了『媽的！平白的又打仗、像這樣愛民、不久就要把我們都給整死了、你看坐那票車我覺沒有燃汽管就夠受罪了、那知道在那車上還天堂呢？遭受罪一位穿制服的青年不絕的着、『你先生少見多怪、我上禮拜由鄭州到這裏走了四天、坐在比這個還低的敞車內、日晒夜露、我們出門出慣了、也不覺得怎麼的、咳！像你這樣的漂亮、這節骨眼何必出門呢？』在家千日好、出外一時難』這句俗話眞是一點不錯『一位四十多歲商人式的男子、同那青年說着『你怎不坐特別快呢商人繼續的說、可不是麼？因為朋友送我一張護照、為省幾個子、所以沒有呢？瞧得這樣子、當箱子也不坐這車！』那青年氣不憤說着、發再看車內、已無放足的隙

鐺的一聲、車頭掛上了、煙筒不住的轟轟、嚨！……站長的笛兒吹了、嗚！嗚！車已恢復前兩點的態度、慢慢往前走着、睏着的叫聲也沉寂了、旅客仍入了他們的睡眠態度『貞冷麼？』我身旁的婦人問那女郎、那女郎把頭垂到膝上、嗚的聲音、腳冷、那婦人將她的斗風往外一挪『你把腳放在裏邊』太太、餓麼？帶的點心在這網籃內、那僕婦向那婦人問你把那餅乾盒拿出來給小姐吃、水壺有水麼？倒我一盃那婦人回答着『張媽、就着把燒擾拿出來、那頭邊下男子向那僕婦說、道旁綠柳的蠶絲、似飛的跑過車上、到了幾個小站、因為地盤的關係、我也懶得起來看、坐着瞑目幻想着、到了家、數年未見的母親、不知如何喜歡、她親愛的兒呢？哥嫂一

定是同數年前學校放假回家的時候一樣「三弟你回來了」娃兒等跑了過來「三叔給糖」我吃、家園的風景、當然是菜綠如油麗苗似針的舖滿我前後的田疇兒童的歌聲鄉人的忙碌想仍是依稀似昔年啊一新鄉縣到了、老弟預備東西罷」一位商人式的旅客、叫他同伴、連帶喚醒了我的春夢、我也將氈子上的灰土打了一打、摺好、下車了、腳夫背着行李提着箱子、我夾着氈子、一路上份想着女郎的憑縮的形狀、旅客羅藤的聲音、腿不住的戰動、彷徨還在車上、戀戀不捨的廠車、回首一顧、黑壓壓的窮睡在道上

夜之崇拜

（平陵）

人們都在白晝裏、不知不覺的顯露着可羞恥的弱點、祇要你是為着要活的話、你就須時時刻刻在那製造可羞恥的材料、即有人些不是、為着要活、就是為着要死、也要故意留一個可羞恥的紀念、如老虎總理到來時、還要假裝着罵女人、說硬話、表示他是偉大、他是英雄、其實死就乾脆地死了、何必還要留存這個可羞恥的紀念

在我們活着的時候、少不掉要創作幾幕可以給人們賞賞的喜劇、或者可以給人們同情的悲劇、因為人們都要這些不重要的東西、倘若你不去創造、你不去假裝着們哭、假裝着笑、假裝着鬼臉人們也就不為你的哭而哭、不為你的笑而笑、你就够不上做人們的玩具、人們也就不會做你的玩具這種半透明的、煩惱的網、就組織不起你就是一個零餘者、是供給人們發洩牢騷的機器、自始至終就被人們遺棄在氷窖裏了

因為這個緣故、所以祇要是能講話的人不得不灑一把血淚、先把一顆眞實的心、擊着喪鐘、唱着輓歌、暫時送埋到墳墓裏、另外把泥土拉扱、世界上最汚穢的東西填塞着、讓生命整個的披起外衣、一邊在演戲、一邊在笑自己的矛盾

在夜間、在睡着的時候、那埋葬了的一顆心、或者會偷々地暴露出憧憬的輪廓、讓人們發見一回眞實的生命所以我不相信世界上眞有好人、除非在夜間、在睡着的時候！夜！黑暗的夜、我愛你能吞滅了一切的虛偽、掃盡了一切的愚蠢、祇有你能給人們一個懺悔的機會、祇有你的力量、能撕去了人們籠罩着生命的外衣、讓人們踏着淒涼的腳跡、去尋求先前埋葬在墳墓裏的心、要是黎明來時、人們都覺醒了、不幸、一切的虛偽、愚蠢、也都跟隨覺醒了、於是、可憐的人們、又在整日價派着丑角、一邊演戲一邊在笑自已的矛盾

‖歐美新流行之婦女冬服‖

上、波斯羊毛外套　左、銀色栗鼠與白狐外套　右、俄國貂皮圍巾　下、南美「桑齊拉」毛之夜會用外套

舊家庭

（張開）

愚 笨的不懂禮節、聰明的口巧心壞這是道德極端舊崇拜者鄉村老夫人擇媳的標準

假 如你是詩書傳家而仰慕新思潮的青年、寧可終世獨身、決不要聽信媒妁之言、而冒昧結婚新舊思想在父母夫妻間的衝突、是人精神上最大的痛苦！

舊 式夫妻是盲愛情、白天要裝出中正嚴肅的態度、不許相看一眼、說一句話、不然便有失丈夫的尊嚴、夫人的端莊！

強 迫兒子打媳婦、自已從中解勸、這是做婆母的牢絡手段

終 日防範着、總疑媳婦偷東西、女兒拿出一包大米、說是做飯積下的、特地給母親嘗嘗「啊！」還是女兒孝順我！」

未 結婚前言語是傳達思想的、結婚後是激動風波的

兒 子結了婚、便年給四斤半棉花、命其自謀穿戴、但白天仍要給父母做活計、半夜伴機、身神皆疲、明日仍早起、姑娘出了閣、衣飾盈櫃、猶恐不濟、節節送禮、惟怕有飢、接家多住、炕中高坐挑三說四日高夢遲遲！

無 論怎樣打罵、媳婦必具嘻笑的面孔、女兒掏着嘴、沉着臉、生氣的樣兒、祇當沒看見

太 親密了、要設使他們鬪意見、不相容了、再努力為他們堆合

結 婚以後、最好將耳朵塞起、不然、勸、哭、笑、鬧諷刺謾罵、能使你神魂難安

問 兒子要孫孫、男孩子、使眉開目笑收禮請客、小了頭、失望的嘆口氣、又是一個賠錢貨

雪夜

（于顯瑞）

闖風凛冽！
似虎狼般的怒吼、
室內幽沉！
如氷窖般的凄冷、
環顧四周、
沒有一點兒聲息、
只有我……
單身隻影、
悄然對孤燈！
爐前堆滿積雪、
寒氣透入枕邊、
被褥沒有些溫意、
只是混身顫戰！
隱約中聞見一縷、
微弱的呼聲、
側耳細聽、
原來是稚弟啼冷！
呵！呵！
你無情上帝喲、
為何給與我的運命、
便是這樣悽慘……
夜闌人靜、
嘆我飄零、
十載於茲、
那一日不在「愁城淚境」？
以求生……
我這滿腔牢騷！
也沒有一人堪為他道、
惟將這幾點酸淚！
灑向深秋的枯草、

獻給出征的騎士！

（毅夫）

在街上又聽見得的馬蹄子響、隨着馬蹄子聲音跑過來的，是一大隊出征的黑龍江騎士、壓頭恩蹙置着全副武裝的戰士、大黑羊羔皮帽子顫巍々地敷在他們頭上、帽下露出久經風霜地皮似的臉、嘴裏呼出來的熱氣、與馬口中噴出來的暖氣、旋繞在空中、襯着刀光劍影、越發顯出士兵們壯嚴沈毅的臉上的雄威之氣

大旗迎風展開了、在馬隊的前面、闢開一條大路、軍號滴々搭々地吹着、號聲疾厲地播於凜寒的空氣、再由空氣中送進街市行人的耳鼓、這聲音悠悠々揚揚、斷斷續續、似皋哔哭聲、自曠野以達於街市、打進每人的心坎、在每人心坎裏、激起一陣汹湧的濤聲

街上的行人、異常地匆忙了、在這煙四起的市街上、仍可看見許多擠動的頭、許多顫頭的脚、許多穿着羊皮大氅黑氈長靴的馬車夫揚鞭打馬疾跑、但是一切都好像變像了、人們在街上行走時彼此隨便瞧着眼色、也覺得

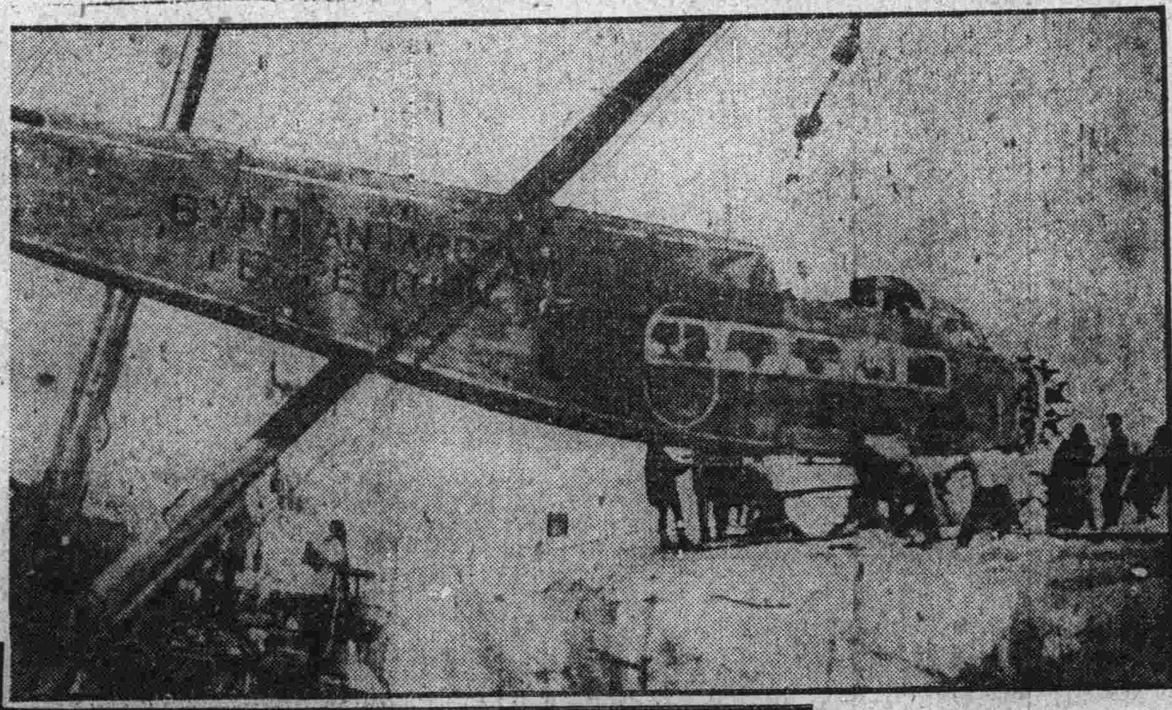

彼此的眼底都藏着一層憂鬱這憂鬱彷彿是薄霧、自街頭巷尾、房頂、商店門臉、馬路兩側以及過往行人的身上很輕微地渺茫地織着

（戰禍又當前了！）老年人感慨着

他們回憶（六年半）二十哥薩克馬隊橫掃黑龍江的慘景

燒房子、割腦袋、拿小孩子刺着玩、趕中國人像趕鴨子似的趕進黑龍江、以及逃難的、男的、女的、老的、少的、背包、裹傘、絡繹不絕的景象、似殘陽返照於老人的眼底

（我也當兵去！）青年人同時默想着

這青春之園裏的主人、陽光正閃射在他們的頭上、寒颶捲掠他們的衣裙遠逝、從青春之園裡裏、他們要爬到

戰神之魔園裏、奮臂惡鬥

在很遠的北方、明晶的冰鋪在蜿蜒千里的嫩江、積雪堆在內興安嶺的高峰、野鹿躑躅於山麓、寒霜卸在於青松、這一留無垠的白雪上、將見人類的殷紅之血、巨砲

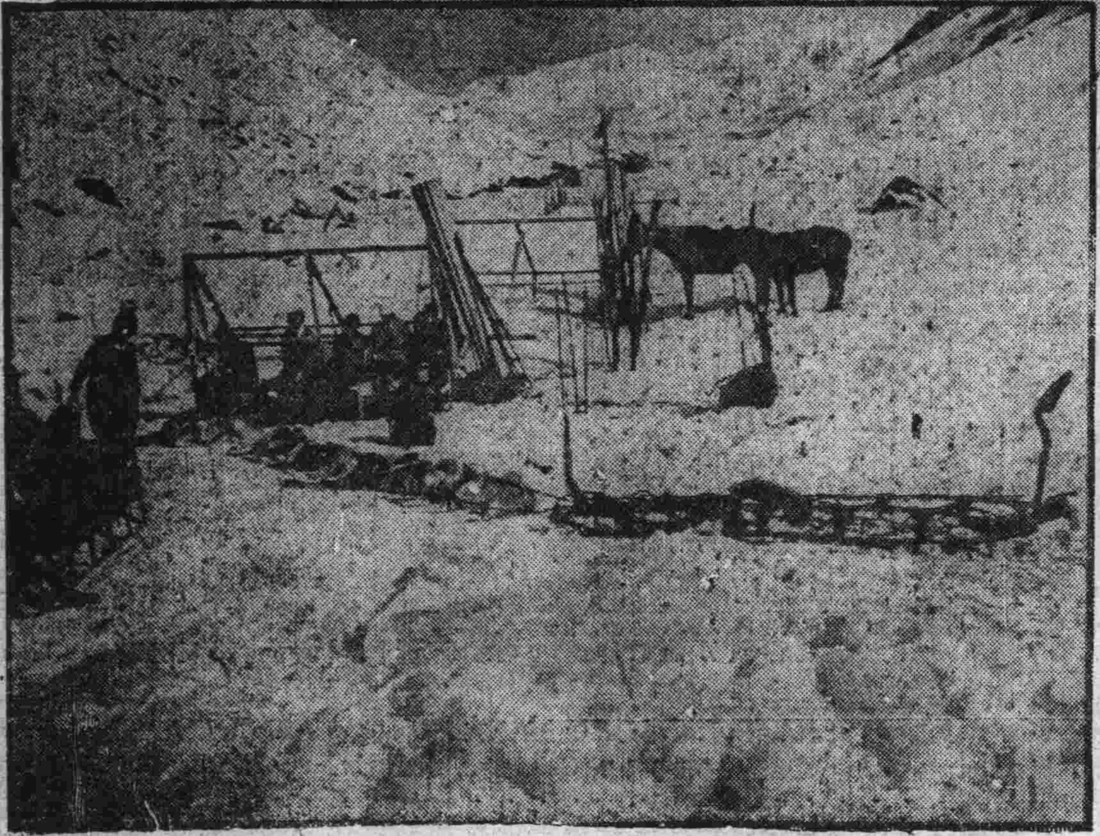

濃煙、衝鋒、吶喊、軍號聲、戰馬聲、步槍聲、炸彈聲、飛機聲、雪蟋聲、一切將打破這冷清的寂靜

在那裏將見弱小民族之友的眞面目在那裏將見世界革命領導者的本領與戰術

偉大騎士！我很羡慕你們你們能被（打倒帝國主義的槍）打在你們的胸膛、你們能和十二萬萬五千萬被壓迫者的福星來周旋於沙場

騎士！偉大的騎士！去罷你們衝鋒去罷

小詩

（趙維揚）

白亮亮的雪兒、
鋪滿地上！
靜寂寂的月光、
映進櫳窗！
黑彎々的樹影兒、
○○的照在高牆！
悶沉沉的鈴聲兒、
鐺！鐺！鐺！
這時下了自習室。
○ ○ ○
無聊的我呀！
呆呆的立在教室的門旁
看見這些景況兒、
覺得分外的淒涼！
但是：那凶冰格鬪的疆場、
我想：定要比這兒還淒涼！
前方將士如此的喊響！
殺！殺！
同胞！同胞！要自强。
一九二九、十一、十九、
脫於龍原

巴得中佐之南極探險

一、金屬之飛機降卸冰山上之情形
二、積雪過深橇行困難之情景
三、運食品之犬橇
四、由犬橇卸食品之情形

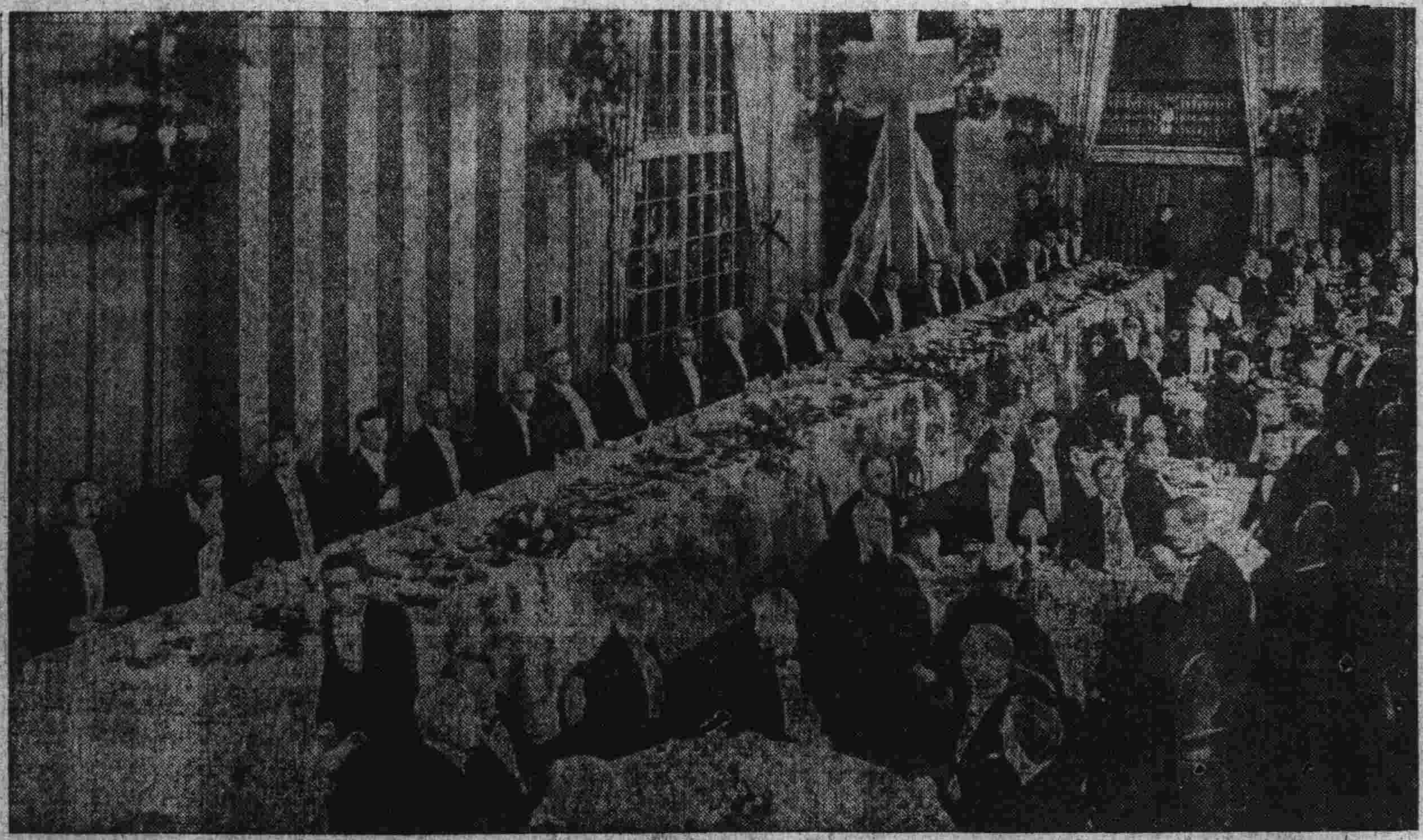

紐約市之英揆歡迎會

有×印者即英首相麥克唐納爾

中國宗教藝術

(福開森講演)

到了漢朝、文化變爲固定的一致的、字體變爲一律的、學習之傳授、頗被人崇敬、石牌上寫成美麗的字、而刻之、有幾塊石牌、到現在還保存着了都是有關于政治家的墳墓的在這些東西中、有一個共同注意的觀念、就是在改變不道德入於道德之途外來的影響、起始變明顯了是自西北來的、特別是自印印度來的佛教影響、及中亞細亞的

還有石頭的紀念室、有美麗的浮雕、如在無量寺者、就是一例、這時期的普通趨向是創造一種崇敬古代的精神以後中國分裂成爲幾個小國每一國在其藝術的表現上、都有他自己的傾向、在北魏朝中、圓雕之雕像、已自中亞細亞介紹過來

福開森博士指出來、純中國的雕刻是浮雕、並說、最可靠的說法是、沒有一種純粹的中國作風的雕像、而沒有銘刻的、假使只有一個形體其動機是從中亞細亞輸入的佛教帶給中國的觀念、就是在人的形式中、可以表現一些不道德之形態、陰處、於是也顯出一點了、肢體也有曲線了、這就是雕刻之起源中國在雕刻之影響、實起自大同遷都至洛陽之時、福開森博士說、他不能把中國雕刻看得太高了、因爲牠是仿自西方的、他說除去浮彫、彫刻在中國的藝術變遷、並不佔有眞實的一部分、能够自然的進步、自銅而刻石中國在六朝時代、才起始刻紀忽碑於墓前、在石上重刻繪就之人、發生的尤後、大約在廟中墻壁裝飾發生時、才有石刻、福開森博士對於這種墻壁裝飾、認爲其質量良好、與在各地早期文化中可尋到的相同

到晉國的時候、非常著重美麗的書法與繪畫、而有名書家王羲之及其子王獻之、和大藝術家顧愷之於是建造佛寺而以宗教題材之壁畫裝飾其墻壁、在洛陽與南京之寺院、乃首有此物者、以後全國各寺、都依此而描摹、雖然這種壁畫、在河南西北、及山西南部之廟裏、較其他各地爲多

到了第四世紀、那美麗的繪畫時期、興起了這藝術之一支派、用筆與墨之起源、這種進步、以後佔領了全國、且繼續直到現在

第一期的繪畫、是與宗教思想有關係的、而以道教爲中心、現在大半的壁畫、都是唐朝的風俗、自唐迄今、一切宗教畫、都採用此種風俗論及繪畫之題材、還有一個有趣味的旁枝被指出來、就是佛教與道教、都是三位一體的、據福開森博士說、一切宗教與耶教同時興起的、都有三位一體之說、道教與佛教、領導了繪畫藝術

在藝術上最末之影響、始自明朝、因爲其開國之君、爲一和尚、而其群臣、亦爲信佛教者甚至於明朝的瓷器上、也有宗教的意念、而其色彩、則用以代表太陽

福開森博士之演說、乃一連續的生活哲學講演之第三部下一次將以中文講演、仍在協和、講孔教徒生活之哲學云

譯自導報

愛的棲宿

(兆坤)

只道是雨中受困的蝴蝶
來這湖心的蓮葉下潛避
當頭聲輕問、何來將何之
聽說是、來慰答悠久的希求

南北曲的宮調和管色

(紅葉)

「南北曲」的起原演進、一半固是由於「歌詩」「歌詞」的蟬脫一半亦由於唐宋「燕樂」!歌劇的變化而成、遣辭造句同其餘文學、尙不過小小有點異同、而音樂聲律、却比其餘文學有些差異地方了

先拿樂器比說、在上古民智初開的時候、張口發吻、隨意來段歌唱、至僅不過應唱了事、漸漸覺的、太單調了口嘯手拍、頭搖脚動、或者拍々肚皮、仍祗僅用一巳身體他部分帮助一巳喉嚨助興、又漸漸覺得太煩累了、才曉得於自吹自打自唱之外找些他身來帮助泥做的鉢頭毛竹的吹筒、剝剩下來的牛筋馬骨全成了那時人們的頂高妙的樂具愈進愈進、八音克諧但着看!金、石、絲、竹、匏、土、革、木!的種種、歸納起來、終不過是、「手」「口」兩部■就是、「鼓」「吹」的標名又進步了、有「主樂」「從樂」的精密分類、大概舉例、如三代歌詩以「琴」「笙」爲主、三國六朝歌「樂府」以「琵琶」爲主、唐宋歌「詩」「詞」以笛爲主、元明歌「曲」、或以絃索爲主、或以笛爲主、而笛色在詞曲的音律上歌唱上、都占着很重要的位置

再就宮調而論、本是照着歌「詩」「樂府」而來的一種東西五聲七聲、!宮、變宮、商、徵、變徵、羽(等於現在唱歌譜上的一二三四五六七)十二律、!黃鐘、大呂、太簇、夾鐘、姑洗仲呂、蕤賓林鐘、夷則、南呂、無射、應鐘!

在上古(周朝)的時、諸爲詳備到了現在已亡失大半、雖是各家說法、宏博浩繁爭辨不一、但撮要解釋、一直到宋人尙曉得有八十四調之說也就是拿律、(十二)爲經拿聲(七)爲緯兩下相乘却正得此數(七×十二—八四)然不勝其煩樂工又不盡用於是七聲方面一少便少去三聲(變宮徵變徵)以聲之四乘律之十二每律四調結果止剩得四十八調凡以宮聲志所載、附鈔一目在下

黃鐘 宮俗名正宮、商俗名大石調、角俗名大石角、羽名般涉調

大呂 宮俗名高宮、商俗名高大石調、角俗名高大石角調、羽俗名高般涉調

太簇 宮俗名中管商宮、商俗名中管商大石調、角俗名中管高大石角、羽俗名中管高般涉調

夾鐘 宮俗名中呂宮、商俗名双調、角俗名双角調、羽俗名中叫調

姑洗 宮俗名中管中呂宮、商俗名中管双調、角俗名中管雙角調、羽俗名中管中呂調

仲呂 宮俗名道宮、商俗名小石調、角俗名小石角調羽俗名正平調

蕤賓 宮俗名中管道宮、商俗名中管小石調角俗名中管小石角調、羽俗名中管正平調

夷則 宮俗名仙呂宮、商俗名商調、角俗名商角調、羽名俗羽仙呂調

南呂 宮俗名中管仙呂宮、商俗名中管商調、角俗名中管商角調、羽俗名中管俗呂調

無射 宮俗名作黃鐘宮商俗名越調、角俗名越角調、羽俗名羽調

應鐘 宮俗名中管黃鐘宮、商俗名中管越角調、角俗名中管角調、羽俗中管商羽調

(未完)

新書目錄

●新小說類

▲饑餓 大洋六角
▲殘夜 大洋五角
▲僕人 大洋三角
▲雪人 大洋一元
▲流離 大洋五角五
▲孤墳 大洋六角五
▲朝霧 大洋三角
▲爐邊 大洋四角五
▲轉變 大洋六角
▲迷羊 大洋五角
▲彷徨 大洋八角
▲前夜 大洋六角
▲明朝 大洋五角
▲初戀 大洋四角
▲[illegible]子 大洋七角
▲春痕 大洋三角五
▲失蹤 大洋三角五
▲回家 大洋四角
▲月夜 大洋二角
▲管他呢 大洋五角五
▲浮士德 大洋五角
▲友人之書 大洋八角五
▲莢威狄集 大洋六角
▲處女的心 大洋六角
▲寄小讀者 大洋七角
▲一夜之變 大洋二角
▲戀愛病患者 大洋四角
▲勝利的戀歌 大洋三角
▲渺茫的西南風 大洋四角

●函購辦法

外埠函購如有匯款不便者可以郵票代用中國郵票一元作大洋九角五分日本郵票一元作金票九角五分金票兌大洋途市作價本國及日■不能通用之郵票及有汙損或不能揭開者一律不收郵費約照書價加一成有餘退還不足照補顧客購書若欲掛號寄來者須納掛號費一角未經掛號者倘有遺失敝號不賠負償責任特此謹佈

啓明書社

大連市北河口大正通 電話九四二七

發行人 [illegible] 編輯人 [illegible] 印刷人 [illegible]